

**Título del Proyecto: ARG/16/006 "Apoyo al Plan Estratégico para Garantizar una Vida Sana y Promover el Bienestar de toda la población de la Provincia de Buenos Aires, en todas las etapas de su ciclo de vida (2016/2022)"**

**Documento de Revisión "H"**

**Número del Proyecto: ARG/16/006 (Project: 00095446 Output: 00099451/00121040)**

**Asociado en la Implementación: Ministerio de Salud de la Provincia de Buenos Aires**

**Otras partes responsables: PNUD**

**Fecha de Inicio:01/10/2016**

**Fecha de finalización:31/12/2022**

**Fecha de reunión del Comité Local de Revisión del Proyecto (LPAC): 21/09/2016**

**Breve Descripción del Proyecto**

El presente proyecto se propone implementar un plan estratégico para garantizar una vida sana y promover el bienestar de la población de la provincia de Buenos Aires en todas las etapas de su ciclo de vida. En este sentido el proyecto contribuirá a mejorar el sistema de salud para aumentar el acceso a servicios de calidad. Para ello, se focalizará en el fortalecimiento de las intervenciones sanitarias, del sistema de monitoreo, de la red de efectores públicos, capital humano e investigación y desarrollo en salud. Los resultados esperados son: Seguimiento domiciliario de los Recién Nacidos de Bajo Peso, fortalecimiento de la estrategia de Maternidades Seguras Centradas en la Familia (MSCF), implementación de acciones para la prevención y promoción de Enfermedades Crónicas No Transmisibles (ECNT), e implementación de un sistema único de registro para toda la provincia por regiones y niveles.

**Objeto de la Revisión**

La presente revisión al Documento de Proyecto se realiza con el objeto de: 1) Ajustar el presupuesto del ejercicio 2020 según CDR. 2) Ajustar el presupuesto 2021 como consecuencia de la emergencia sanitaria provocada por la Pandemia COVID- 19 y del ingreso adicional de fondos proveniente de los proyectos como consecuencia de la extensión de su plazo de ejecución, dando como resultado un incremento del 17%; 3) Actualizar el organigrama del Ministerio de acuerdo con el Decreto 856/2020; 4) Adecuar los planes de adquisición de los ejercicios 2021 y 2022; 5) Extender la duración del proyecto hasta 31 de diciembre de 2022. 6) Incorporar la actividad crítica 6 de Fortalecimiento del Sistema de Salud en el marco de la pandemia por COVID-19; 7) Adecuar, en consecuencia, el Marco de monitoreo y el Marco de resultados; 8) Incorporar la Carta Acuerdo realizada entre PNUD y la Provincia de Bs As, para la prestación de servicios de apoyo (Anexo13); y 9) Incorporar la modalidad de Contratación Especial

|  |  |                    |                   |                  |
|--|--|--------------------|-------------------|------------------|
| Efectos a los que contribuye el Proyecto MECNUD: Resultado 2: Para 2025, el país tendrá mejores marcos regulatorios, fiscales y de políticas, que serán sensibles al género y a los derechos, para garantizar una oferta de servicios sociales básicos inclusiva y de calidad en materia de salud, seguridad alimentaria, educación, cuidados, protección, vivienda y justicia. Estos marcos respetarán el medio ambiente y todas las dimensiones culturales y prestarán especial atención a los territorios y poblaciones más desfavorecidos.<br>Producto 2.2: Los ministerios de salud a nivel nacional y subnacional pueden proporcionar un acceso equitativo a la salud y a un entorno saludable, y se ocupan de las enfermedades emergentes, con el foco puesto en la salud perinatal y de las mujeres embarazadas, en las discapacidades, en la prevención y el tratamiento de las enfermedades crónicas no transmisibles y transmisibles (incluidos los servicios específicos para el VIH), en el acceso a la salud sexual y reproductiva y en la prevención de los embarazos no deseados en la adolescencia. | <b>Total de recursos requeridos (U\$D)</b> | <b>248.177.600</b> |                   |                  |
|  | <b>Total de recursos asignados (U\$D)</b>  | 248.177.600        |                   |                  |
|  |  | <b>Rev. H</b>      | <b>Rev. G</b>     | <b>Variación</b> |
|  | TRAC PNUD:                                 |                    |                   |                  |
|  | Unicef (30000)                             | 176.922            | 204.692           | -27.770          |
|  | PNUD (28641)                               | 214.888            | 215.000           | -112             |
|  | Gobierno (30071):                          | 240.689.175        | 205.600.933       | 35.088.242       |
| Costo de Apoyo(28641/30000/30071):   | 7.096.615                                  | 6.079.375          | 1.017.240         |                  |
| <b>Total</b>   | <b>248.177.600</b>                         | <b>212.100.000</b> | <b>36.077.600</b> |                  |
| Presupuesto 2021   | 126.772.809                                | 121.176.496        | 5.596.313         |                  |
| No financiado (U\$D):  | -  | -                  | -                 |                  |

**Acordado por:**

|  |          |        |
|--|----------|--------|
| Acordado por Asociado en la Implementación | Gobierno | PNUD   |
| Fecha:                                     | Fecha:   | Fecha: |

## ÍNDICE

- I. Desafíos De Desarrollo
- II. Estrategia
- III. Resultados y Alianzas
- IV. Gestión del Proyecto
- V. Marco de Resultados
- VI. Monitoreo y Evaluación
- VII. Plan de TrabajoPlurianual
- VIII. Arreglos de Gestión y Gobernanza
- IX. Contexto legal y Gestión de Riesgos
- X. Anexos
  - 1. Informe de calidad del proyecto
  - 2. Diagnóstico social y ambiental
  - 3. Registro de riesgos
  - 4. Evaluación de capacidades
  - 5. Términos de referencia de la junta directiva del proyecto y de las principales posiciones gerenciales
  - 6. Plan de adquisiciones
  - 7. Plan de ingresos
  - 8. Marco de monitoreo
  - 9. Hoja de datosbásicos
  - 10. Funciones y responsabilidades de la Unidad Coordinadora de Proyectos
  - 11. Procedimiento de cierre del proyecto
  - 12. Modalidad de contratación Individual
  - 13. Carta Acuerdoservicios de apoyo

## JUSTIFICACIÓN DE LA REVISIÓN

- Ajustar el presupuesto del ejercicio 2020 de acuerdo con los gastos efectuados según CDR al 31/12/2020.
- Ajustar el presupuesto del ejercicio 2021, de acuerdo con las necesidades que surgen en el marco de la emergencia sanitaria declarada como consecuencia de la Pandemia por COVID -19, incrementando el mismo en un 17%, lo que representa un presupuesto total de U\$D 248.177.600, 00.  
El incremento del presupuesto se debe principalmente a los mayores ingresos estimados como consecuencia de la extensión del plazo de ejecución de los proyectos REDES y PROTEGER, como así también la incorporación de presupuesto adicional para atender los efectos y consecuencias de la mencionada pandemia. Debido al agravamiento de la situación epidemiológica generada por la pandemia del COVID-19, resulta fundamental fortalecer los servicios de salud para garantizar la continuidad de los servicios esenciales de atención y en particular los referidos a Enfermedades No Transmisibles (ENT), por lo que surge la necesidad de fortalecer la asignación de recursos para garantizar el acceso a la detección, prevención y tratamiento de las ENT y las necesidades referentes a la Atención Primaria de la Salud, fortalecimiento de las Redes Integradas de Servicios de Salud y a la integración de los sistemas de información.
- Adecuar los planes de adquisiciones para los ejercicios 2021 y 2022.
- Actualizar el Organigrama del Proyecto de acuerdo al decreto 856/2020
- Extender la duración del proyecto hasta el 31 de diciembre de 2022, en función de la extensión de los plazos de los proyectos REDES y PROTEGER. En ambos casos, la extensión del plazo de ejecución se debe principalmente a que algunas acciones sanitarias planificadas, fueron atravesadas por la pandemia por COVID-19, por lo que surge la necesidad de implementar acciones adicionales para proteger a la población vulnerable sobre los riesgos que esta situación plantea, considerando que las afecciones de salud prevalentes aumentan la gravedad en el tránsito de la enfermedad e incluso las probabilidades de fallecimiento. Asimismo, la incorporación de financiamiento adicional destinado exclusivamente a atender los efectos y consecuencias de la pandemia por COVID-19, hace necesario el desarrollo de nuevas actividades y la interacción con otros servicios de salud.
- Incorporarla actividad crítica 6.  
El sistema sanitario argentino ha definido un plan de preparación y respuesta a la pandemia por COVID-19 que implica nuevas prioridades para el proyecto, logrando capacidades desarrolladas para garantizar una respuesta adecuada del sistema de salud. En colaboración con la etapa de Preparación del sistema de salud (hospitales y centros de salud) para atención de pacientes con COVID-19, se hace imperiosa la incorporación al proyecto de nuevos procesos de adquisiciones y actividades que incluyan los gastos destinados al mencionado plan. Dichas actividades son “Fortalecimiento del Sistema de Salud”, a través de la adquisición de equipamientos e insumos relacionados con la atención de pacientes afectados por COVID-19 y con la campaña de vacunación, los que se encuentran detallados en el ANEXO VI – Plan de adquisiciones; y “Recursos humanos contratados”, para atender y gestionar los Centros de Telemedicina (CeTec), orientados a contener y contribuir con la emergencia sanitaria.
- Adecuar el Marco de monitoreo y Marco de resultados. Como consecuencia de la extensión del plazo de ejecución de los Proyectos mencionados en los párrafos anteriores, la incorporación de nuevas actividades y los cambios de estrategias en el abordaje de la situación sanitaria de la provincia, se presentó la necesidad de adecuar la medición de los indicadores del Marco de monitoreo y del Marco de resultados.  
En tal sentido, se dejan de medir los indicadores trimestrales 1.1.1; 1.1.2; 1.4.1; 1.6.1; 1.7.2, 1.8.1, 3.2.2 y 4.3.3 ya que los mismos no responden a los objetivos actuales de las áreas debido al cambio de estrategia que se viene trabajando. Por otro lado, se incorporan nuevos indicadores 1.1.4; 1.7.3; 1.7.4; 3.2.5; 3.3.3; 3.3.4; 6.1.1; 6.2.1 para dar cuenta de las actividades desarrolladas en el marco de la estrategia sanitaria actual.  
Con respecto al Marco de Resultados, al igual que lo mencionado en el párrafo anterior, se redefinen los indicadores correspondientes al área de Equidad de Género y se incorpora, debido a su importancia estratégica, una medición anual para la actividad relacionada con la pandemia por COVID-19: “Porcentaje de personas mayores a 18 años de la Provincia de Buenos Aires vacunadas para COVID-19 con dos dosis”.
- Incorporar la carta acuerdo entre el Programa de las Naciones Unidas para el Desarrollo y el Gobierno de la Provincia de Buenos Aires para la prestación de servicios de apoyo (ANEXO 13).
- Incorporar la modalidad denominada “**Compras Especiales**” para COVID:

En el marco de la emergencia sanitaria ante el COVID-19 el proyecto se enfrentó a los desafíos de adquirir bienes y equipamiento hospitalario de manera urgente para fortalecer el sistema de salud de la provincia de Buenos Aires.

Ante esta situación y con el objetivo de que el Proyecto pudiera asistir al sistema sanitario de la provincia de Buenos Aires se utilizó el procedimiento de Contratación Directa prevista en las instrucciones para la aplicación de las pautas y procedimientos del PNUD art. 14 inciso h: "cuando las necesidades del servicio no permitan la demora consiguiente a la convocatoria a la licitación o a la presentación de oferta, o una segunda publicación de convocatoria cuando la primera no haya dado resultados satisfactorios". Al tratarse de estos bienes y equipos de comercialización habitual en el mercado local es que se incorporó al proceso un procedimiento de selección de proveedores a partir de una lista corta confeccionada por el Proyecto y así verificar el precio de los bienes para garantizar que las adquisiciones se realicen en función de precios de mercado. Por este motivo se nombró al proceso Compras Especiales, pero siendo en rigor una Compra Directa.

En el marco de este Proyecto las "Compras Especiales" son de aplicación solo para adquirir insumos y equipamiento hospitalario para atender la emergencia producto del COVID-19 como así también todos los insumos requeridos para hacer frente a la campaña de vacunación.

Cabe destacar que si bien durante el año 2020 y 2021 el proyecto utilizó el proceso de Compras Especiales para la adquisición de recursos relacionados con la pandemia por COVID-19, se espera que para el año 2022 la utilización de este proceso tienda a disminuir gradualmente, tal como se presenta en el ANEXO IV - Plan de Adquisiciones de la presente revisión.

- I. **Desafíos De Desarrollo**  
Sin modificaciones
- II. **Estrategia**  
Conmodificaciones
- III. **Resultados y Alianzas**  
Sinmodificaciones
- IV. **Gestión del Proyecto**  
Sin modificaciones
- V. **Marco de Resultados**  
Conmodificaciones
- VI. **Monitoreo y Evaluación**  
Sin modificaciones
- VII. **Plan de TrabajoPlurianual**  
Con modificaciones
- VIII. **Arreglos de Gestión y Gobernanza**  
Con modificaciones
- IX. **Contexto legal y Gestión de Riesgos**  
Sin modificaciones
- X. **Anexos**
  - 1. **Informe de calidad del proyecto**  
Sin modificaciones
  - 2. **Diagnóstico social y ambiental**  
Sin modificaciones
  - 3. **Registro de riesgos**  
Conmodificaciones
  - 4. **Evaluación de capacidades**  
Sin modificaciones
  - 5. **Términos de referencia de la junta directiva del proyecto y de las principales posiciones gerenciales**  
Sin modificaciones
  - 6. **Plan de adquisiciones**  
Con modificaciones
  - 7. **Plan de ingresos**  
Con modificaciones
  - 8. **Marco de monitoreo**  
Conmodificaciones
  - 9. **Hoja de datosbásicos**  
Con modificaciones
  - 10. **Funciones y responsabilidades de la Unidad Coordinadora de Proyectos**  
Sin modificaciones
  - 11. **Procedimiento de cierre del proyecto**  
Sin modificaciones
  - 12. **Modalidad de contratación Individual**  
Sin modificaciones
  - 13. **Carta Acuerdoservicios de apoyo**  
Con modificaciones

---

## II. ESTRATEGIA

Como consecuencia de la pandemia por COVID-19, a principio de 2020 el Ministerio de Salud de la provincia, comenzó a diseñar un plan de fortalecimiento de todo su sistema de salud. El mismo se basó principalmente en el fortalecimiento de las terapias intensivas de los hospitales provinciales y municipales, adecuación de espacios específicos para atender pacientes afectados por COVID-19, adquisición de equipamientos e insumos médicos, adquisición de elementos de protección personal, contratación de RRHH para atender y gestionar la pandemia, entre otros.

Posteriormente, hacia fines del 2020, ante la posibilidad de contar con una vacuna contra el COVID-19, se comenzó a trabajar en el Plan de vacunación, lo que implicó la creación de más de 500 vacunatorios en toda la provincia, adquisición de equipos e insumos médicos y generales, y la contratación de RRHH abocados exclusivamente al mencionado plan.

Todo esto implicó establecer nuevas prioridades para el proyecto y el desarrollo de capacidades para garantizar una respuesta adecuada del sistema de salud. Como consecuencia de ello, se incorporaron nuevos procesos de adquisiciones y actividades que contemplen los gastos relacionados con la pandemia por COVID-19, como así también los relacionados con la preparación e implementación del plan de vacunación.

Por tal motivo, se incorpora la Actividad Crítica 6 "Fortalecimiento del Sistema Sanitario en el marco de la pandemia por COVID-19", de manera de dar cuenta de los recursos destinados exclusivamente a mitigar los efectos de la pandemia en el sistema de salud, los que se detallan en el ANEXO VI - Plan de adquisiciones.

## V. MARCO DE RESULTADOS

**Efecto previsto MECNUD/ Programa de País:** Para 2025, el país tendrá mejores marcos regulatorios, fiscales y de políticas, que serán sensibles al género y a los derechos, para garantizar una oferta de servicios sociales básicos inclusiva y de calidad en materia de salud, seguridad alimentaria, educación, cuidados, protección, vivienda y justicia. Estos marcos respetarán el medio ambiente y todas las dimensiones culturales y prestarán especial atención a los territorios y poblaciones más desfavorecidos.

**Indicadores, metas y líneas de base del Efecto del MECNUD / Programa de País:** Número de provincias que aplican estrategias para reforzar el acceso a la salud de los grupos vulnerables.

*Línea base 2020: 1. Meta 2025: 4 Fuente: Informes de Proyectos.*

**Producto/s del Plan Estratégico del PNUD:** 1. Avanzar en la erradicación de la pobreza en todas sus formas y dimensiones.

**Título del Proyecto y Número del Proyecto en Atlas:** Apoyo al Plan Estratégico para Garantizar una Vida Sana y Promover el Bienestar de toda la población de la Provincia de Buenos Aires, en todas las etapas de su ciclo de vida (2016/2022 **ARG/16/006 (Contrato: 00095446; Proyecto: 00099451).**

| Producto/s  | Indicadores de Producto/s[1]   | Fuente de Datos                    | Línea de Base |      | Metas (según frecuencia de recolección de datos) |      |      |      |      |      |      |       | Metodología y Riesgos de la recolección de datos   |  |
|---|--|------------------------------------|---------------|------|--|------|------|------|------|------|------|-------|--|--|
|   |  |                                    | Valor         | Año  | 2016   | 2017 | 2018 | 2019 | 2020 | 2021 | 2022 | FINAL |  |  |
| Producto 1  |  |                                    |               |      |  |      |      |      |      |      |      |       |  |  |
| Sistema de Salud fortalecido, con mayor acceso a servicios de calidad | 1.1 Cantidad de regiones sanitarias con corredores sanitarios según categoría del hospitales | Dirección de Maternidad e Infancia | 0             | 2018 |  |      | 2    | 4    | 5    | 6    | N/A  | 6     | Reportes de la Dirección de Maternidad e Infancia<br>Retrasos en el diseño e implementación del Sistema de Seguimiento<br>Dificultades en la recolección de la información |  |

|   |  |           |             |            |            |            |            |             |             |            |                       |   |
|---|--|-----------|-------------|------------|------------|------------|------------|-------------|-------------|------------|-----------------------|---|
| <p><b>1.2</b> Porcentaje de maternidades públicas que cumplen con los criterios de MSCF(*)</p>  | <p>Análisis Causa Raíz-Tablero de Gestión de MSCF-Sistema de seguimiento del Plan de acción</p>          | <p>0%</p> | <p>2015</p> | <p>10%</p> | <p>20%</p> | <p>38%</p> | <p>70%</p> | <p>100%</p> | <p>100%</p> | <p>N/A</p> | <p><b>100%</b></p>    | <p>Reportes del Tablero de Gestión de MSCF<br/>Retrasos en el diseño e implementación del Sistema<br/>Dificultades en la recolección de la información</p>  |
| <p><b>1.3</b> Cantidad de Municipios que implementan acciones para la prevención y promoción de Enfermedades Crónicas No Transmisibles (ECNT)</p> | <p>Dirección Provincial de Programas Sanitarios<br/><br/>Sistema SIISA</p>                               | <p>17</p> | <p>2015</p> | <p>17</p>  | <p>22</p>  | <p>30</p>  | <p>50</p>  | <p>100</p>  | <p>100</p>  | <p>135</p> | <p><b>135(**)</b></p> | <p>Datos recolectados a través del Sistema SIISA (Sistema Integrado de Información Sanitaria Argentino) y registros de la Dirección Provincial de Programas Sanitarios.<br/><br/>Dificultades en la adhesión de los municipios<br/>Retrasos en la generación de información y carga al sistema.<br/>Problemas para consolidar la información (volumen).</p> |
| <p><b>1.4</b> Cantidad de guardias incluidas en el "Plan Integral de mejoramiento de Guardias"</p>  | <p>Dirección Provincial de Hospitales y Dirección de Manejo de Emergencias Sanitarias y Catástrofes.</p> | <p>30</p> | <p>2017</p> |            |            | <p>38</p>  | <p>52</p>  | <p>58</p>   | <p>68</p>   | <p>N/A</p> | <p>68</p>             | <p>Reportes de la Dirección Provincial de Hospitales y de la Dirección de Manejo de Emergencias Sanitarias y Catástrofes<br/><br/>Retrasos en el envío y generación de la información.</p>  |



|   |  |  |  |     |     |     |     |     |     |     |     |  |
|---|--|--|--|-----|-----|-----|-----|-----|-----|-----|-----|--|
| <b>1,5</b> Recursos humanos contratados para fortalecer el sistema de salud en la provincia de Buenos Aires                 | Oficina RRHH UCP   |  |  | N/A | N/A | N/A | N/A | 292 | N/A | N/A | 292 | N° de recursos humanos contratados para fortalecer el sistema de salud de la Provincia de Buenos Aires en el marco de la crisis COVID-19 |
| <b>1,6</b> , % de derivaciones resueltas en hospitales provinciales y municipales de la PBA                                 | Dirección Provincial de Equidad de Genero en Salud             |  |  | N/A | N/A | N/A | N/A | N/A | 80% | 85% | 85% | Reportes de la Direccion de Equidad de Genero en Saud  |
| <b>1,7</b> , Cantidad de mesas de gestión regionales e intersectoriales para la implementación de la ley nacional N° 25.929 | Dirección Provincial de Equidad de Genero en Salud             |  |  | N/A | N/A | N/A | N/A | N/A | 5   | 9   | 9   |  |
| <b>1,8</b> , Porcentaje de personas mayores a 18 años de la Provincia de Buenos Aires vacunados para COVID-19 con dos dosis | Dirección de Epidemiología, Prevención y Promoción de la Salud |  |  | N/A | N/A | N/A | N/A | N/A | 70% | 85% | 85% | Reporte de la Direccion de Epidemiología, Prevención y Promoción de la Salud   |

(\*) MSCF: Maternidades Seguras Centradas en la Familia

(\*\*) La cantidad total de municipios de la provincia de Bs. As. es 135. Por un error de tipeo se cambió la meta 2019 de 50 a 150 y luego se sumó a esta última los 50 municipio previstos para 2020, dando como resultado la meta de 200, cuando en realidad debió ser 2019=50; 2020=100. 2021=100. Por esta razón, se modifican las metas para esos años, llegando al total de 135 municipios en el 2022.

## VII. PLAN DE TRABAJO PLURIANUAL<sup>12</sup>

### Producto Esperado: Sistema de Salud fortalecido, con mayor acceso a servicios de calidad

| ACTIVIDADES PREVISTAS                   | ACCIONES  | Presupuesto por Año en US\$ |              |              |              |               |               |              | Descr. Presup | Fuente Financ. | Monto       |
|---|---|-----------------------------|--------------|--------------|--------------|---------------|---------------|--------------|---------------|----------------|-------------|
|   |   | 2016                        | 2017         | 2018         | 2019         | 2020          | 2021          | 2022         |               |                |             |
| 1.<br>Intervencionessanitariasmejoradas | 1.1 Conformación de la Red de Servicios Perinatales Seguros   | 0,00                        | 2.117.710,08 | 1.678.589,22 | 1.106.599,05 | 1.075.636,78  | 1.500.000,00  | 1.148.000,00 | 71300         | 30071          | 8.626.535   |
|   |   | 0,00                        | 0,00         | 0,00         | 0,00         | 0,00          | 0,00          | 0,00         | 71200         | 30071          | 0,00        |
|   | 1.2 Seguimiento Domiciliario de Recién Nacidos de Bajo Peso   | 0,00                        | 3.532,56     | 2.791,53     | 3.701,54     | 3.888.618,00  | 6.500.000,00  | 340.000,00   | 71600         | 30071          | 10.738.644  |
|   | 1.3 Abordaje Integral de la Salud de los/las Adolescentes (adicciones, violencia y embarazo) incorporando los enfoques de diversidad y género | 0,00                        | 0,00         | 0,00         | 0,00         | 0,00          | 2.100.000,00  | 810.000,00   | 72100         | 30071          | 2.910.000   |
|   | 1.4 Sistema de Salud Mental y Adicciones Fortalecido  | 0,00                        | 238.219,04   | 0,00         | 0,00         | 13.977,16     | 1.300.000,00  | 300.000,00   | 72200         | 30071          | 1.852.196   |
|   | 1.5 Promoción y Prevención de Enfermedades Crónicas no Transmisibles  | 0,00                        | 83.041,15    | 220.093,07   | 0,00         | 59.081.691,08 | 70.000.000,00 | 3.500.000,00 | 72300         | 30071          | 132.884.825 |
|   | 1.6 Prevención y tratamiento Covid 19   | 0,00                        | 129,68       | 0,00         | 0,00         | 0,00          | 157.530,00    | 0,00         | 72400         | 30071          | 157.660     |
|   | 1.7 Puesta en funcionamiento de Centros de Testeo para HIV incorporando los enfoques de diversidad y género                                   | 0,00                        | 1.279,51     | 0,00         | 0,00         | 0,00          | 100.000,00    | 0,00         | 72500         | 30071          | 101.280     |
|   | 1.8 Incrementar los tratamientos exitosos para TBC  | 0,00                        | 1.877,41     | 0,00         | 0,00         | 0,00          | 400.000,00    | 0,00         | 72800         | 30071          | 401.877     |
|   | 1.9 Recursos humanos contratados para fortalecer el sistema de salud en la Provincia de Buenos Aires  | 0,00                        | 57.713,92    | 23.072,63    | 3.174,61     | 27.962,44     | 35.000,00     | 15.251,00    | 74100         | 30071          | 162.175     |
|   |   | 0,00                        | 61.213,14    | 18.542,42    | 0,00         | 0,00          | 5.852.000,00  | 1.200.000,00 | 74200         | 30071          | 7.131.756   |

<sup>1</sup>En la decisión DP/2010/32 de la Junta Ejecutiva del PNUD se definen los costos y clasificaciones para la efectividad de los costos del programa y el desarrollo a ser cargados al proyecto.

<sup>2</sup>Los cambios al presupuesto del proyecto que afectan el alcance (productos), fechas de finalización, o costos totales estimados del proyecto exigen una revisión formal del presupuesto que debe ser firmada por la Junta Directiva. En otros casos, el/la gerente de programa del PNUD podrá ser el único en firmar la revisión siempre que los otros firmantes no tengan objeciones. Por ejemplo, podrá aplicarse este procedimiento cuando el objetivo de la revisión sea simplemente reprogramar actividades para otros años.

|  |   |   |                     |                     |                     |                      |                      |                     |                   |       |                    |                  |
|--|---|---|---------------------|---------------------|---------------------|----------------------|----------------------|---------------------|-------------------|-------|--------------------|------------------|
|  |   | 0,00  | 4,63                | 0,00                | 0,00                | 0,00                 | 15.000,00            | 12.000,00           | 74500             | 30071 | 27.005             |                  |
|  |   | 0,00  | 33.870,23           | 769,94              | 0,00                | 0,00                 | 15.000,00            | 10.000,00           | 75700             | 30071 | 59.640             |                  |
|  |   | 0,00  | 0,00                | 0,00                | 0,00                | 0,00                 | 20.776               | 0,00                | 74596             | 30071 | 20.776             |                  |
|  |   | 0,00  | 0,00                | 0,00                | 0,00                | 0,00                 | 5.194                | 0,00                | 64397             | 30071 | 5.194              |                  |
|  | <b>Subtotal para la Actividad 1</b>   | <b>0,00</b>                                       | <b>2.598.591,35</b> | <b>1.943.858,81</b> | <b>1.113.475,20</b> | <b>64.087.885,46</b> | <b>88.000.500,00</b> | <b>7.335.251,00</b> |                   |       | <b>165.079.562</b> |                  |
| <b>2. Sistema de MonitoreoMejorado</b>   | 2.1 Sistema de Vigilancia de la Morbimortalidad Materna e Infantil incorporando el enfoque de género y los derechos de las mujeres                                | 0,00  | 505.663,32          | 391.118,61          | 259.602,22          | 256.777,99           | 200.000,00           | 145.214,00          | 71300             | 30071 | 1.758.376          |                  |
|  | 2.2 Cuadro de Mando Integral SIA-Certificado Único de Salud incorporando variables de reporte de la ley de salud sexual y reproductiva                            | 0,00  | 4.240,00            | 1.623,55            | 1.703,88            | 0,00                 | 0,00                 | 0,00                | 71600             | 30071 | 7.567              |                  |
|  | 2.3 Remodelación de una Residencia para madres (RM) de recién nacidos que requieran la internación sea por parto prematuro o el padecimiento de alguna enfermedad | 0,00  | 0,00                | 0,00                | 0,00                | 0,00                 | 50.000,00            | 23.000,00           | 72100             | 30071 | 73.000             |                  |
|  |   | 0,00  | 1.537,21            | 0,00                | 0,00                | 0,00                 | 100.000,00           | 40.000,00           | 72200             | 30071 | 141.537            |                  |
|  |   | 0,00  | 0,00                | 0,00                | 176.922,02          | 0,00                 | 0,00                 | 0,00                | 73200             | 30000 | 176.922            |                  |
|  |   | 0,00  | 0,00                | 0,00                | 0,00                | 0,00                 | 50.000,00            | 30.000,00           | 72300             | 30071 | 80.000             |                  |
|  |   | 0,00  | 0,00                | 0,00                | 0,00                | 0,00                 | 50.000,00            | 26.000,00           | 72800             | 30071 | 76.000             |                  |
|  |   | 0,00  | 0,00                | 0,00                | 0,00                | 0,00                 | 0,00                 | 0,00                | 74200             | 30071 | 0                  |                  |
|  |   | 0,00  | 5,38                | 0,00                | 0,00                | 0,00                 | 15.000,00            | 10.000,00           | 74500             | 30071 | 25.005             |                  |
|  |   | 0,00  | 0,00                | 0,00                | 0,00                | 0,00                 | 10.000,00            | 8.000,00            | 75700             | 30071 | 18.000             |                  |
|  |   | <b>Subtotal para el Actividad 2</b>               | <b>0,00</b>         | <b>511.445,91</b>   | <b>392.742,16</b>   | <b>438.228,12</b>    | <b>256.777,99</b>    | <b>475.000,00</b>   | <b>282.214,00</b> |       |                    | <b>2.356.408</b> |
|  | <b>3. Red de Efectores Públicos Fortalecida</b>   | 3.1. Instituto Provincial del Cáncer Desarrollado | 0,00                | 1.119.973,10        | 2.268.909,91        | 3.084.302,59         | 2.163.151,24         | 1.700.000,00        | 1.100.000,00      | 71300 | 30071              | 11.436.337       |
| 3.2. Fortalecimiento de Redes de Atención Primaria y Segundo Nivel de Atención |   | 0,00  | 7.614,79            | 64.466,35           | 8.298,94            | 0,00                 | 50.000,00            | 20.000,00           | 71600             | 30071 | 150.380            |                  |

|  |   |   |             |                     |                     |                     |                     |                     |                     |       |            |                   |
|--|---|---|-------------|---------------------|---------------------|---------------------|---------------------|---------------------|---------------------|-------|------------|-------------------|
|  | 3.3. Implementación del Sistema de Emergencias Provincial | 0,00  | 0,00        | 0,00                | 0,00                | 0,00                | 50.000,00           | 20.000,00           | 72100               | 30071 | 70.000     |                   |
|  | 3.4. Instituto Biológico Tomás Perón Refuncionalizado     | 0,00  | 766.869,34  | 748.251,57          | 210.000,00          | 0,00                | 150.000,00          | 50.000,00           | 72200               | 30071 | 1.925.121  |                   |
|  |   | 0,00  | 240.503,21  | 2.125.647,70        | 6.088.109,70        | 906.365,26          | 1.500.000,00        | 1.000.000,00        | 72300               | 30071 | 11.860.626 |                   |
|  |   | 0,00  | 5.079,69    | 0,00                | 0,00                | 0,00                | 0,00                | 0,00                | 72400               | 30071 | 5.080      |                   |
|  |   | 0,00  | 0,00        | 0,00                | 0,00                | 4.382,43            | 30.000,00           | 20.000,00           | 72500               | 30071 | 54.382     |                   |
|  |   | 0,00  | 0,00        | 0,00                | 0,00                | 0,00                | 100.000,00          | 70.000,00           | 72800               | 30071 | 170.000    |                   |
|  |   | 0,00  | 77.332,76   | 81.239,79           | 11.067,51           | 47.168,57           | 85.000,00           | 85.000,00           | 73100               | 30071 | 386.809    |                   |
|  |   | 0,00  | 770,89      | 2.705,67            | 0,00                | 0,00                | 0,00                | 0,00                | 73200               | 30071 | 3.477      |                   |
|  |   | 0,00  | 0,00        | 0,00                | 0,00                | 0,00                | 12.000,00           | 12.000,00           | 74100               | 30071 | 24.000     |                   |
|  |   | 0,00  | 203.441,23  | 0,00                | 0,00                | 8.712,51            | 10.000,00           | 8.000,00            | 74200               | 30071 | 230.154    |                   |
|  |   | 0,00  | 3,17        | 2.361,80            | 795,63              | 1.103,16            | 10.000,00           | 10.000,00           | 74500               | 30071 | 24.264     |                   |
|  |   | 0,00  | 0,00        | 0,00                | 0,00                | 0,00                | 20.000,00           | 15.000,00           | 75700               | 30071 | 35.000     |                   |
|  |   | <b>Subtotal Actividad 3</b>   | <b>0,00</b> | <b>2.421.588,18</b> | <b>5.293.582,79</b> | <b>9.402.574,37</b> | <b>3.130.883,17</b> | <b>3.717.000,00</b> | <b>2.410.000,00</b> |       |            | <b>26.375.629</b> |
|  | <b>4. Capital HumanoFortalecido</b>                       | 4.1. Mejora Organizacional de las Residencias y Formación en Enfermería incorporando el enfoque de género | 0,00        | 0,00                | 0,00                | 0,00                | 0,00                | 0,00                | 0,00                | 71200 | 30071      | 0                 |
| 4.2. Relevamiento y Mejora del Capital Humano en Salud incorporando el enfoque de género |   | 0,00  | 944.689,25  | 864.357,51          | 587.230,01          | 350.222,98          | 300.000,00          | 320.000,00          | 71300               | 30071 | 3.366.500  |                   |
| 4.3. Mejoramiento de la Atención del Usuario incorporando el enfoque de género           |   | 0,00  | 3.674,96    | 9.436,63            | 4.228,31            | 0,00                | 10.000,00           | 8.000,00            | 71600               | 30071 | 35.340     |                   |
|  |   | 0,00  | 0,00        | 0,00                | 0,00                | 0,00                | 50.000,00           | 25.000,00           | 72100               | 30071 | 75.000     |                   |
|  |   | 0,00  | 0,00        | 0,00                | 0,00                | 0,00                | 200.000,00          | 150.000,00          | 72200               | 30071 | 350.000    |                   |
|  |   | 0,00  | 0,00        | 0,00                | 0,00                | 0,00                | 60.000,00           | 40.000,00           | 72800               | 30071 | 100.000    |                   |

|  |   |                             |                   |                   |                   |                   |                   |                   |                   |       |                  |                  |
|--|---|-----------------------------|-------------------|-------------------|-------------------|-------------------|-------------------|-------------------|-------------------|-------|------------------|------------------|
|  |   | 0,00                        | 0,00              | 0,00              | 0,00              | 0,00              | 0,00              | 0,00              | 74200             | 30071 | 0                |                  |
|  |   | 0,00                        | 0,00              | 0,00              | 0,00              | 0,00              | 15.000,00         | 12.000,00         | 74500             | 30071 | 27.000           |                  |
|  |   | 0,00                        | 20.238,02         | 2.380,96          | 0,00              | 0,00              | 12.000,00         | 10.000,00         | 75700             | 30071 | 44.619           |                  |
|  | <b>Subtotal Actividad 4</b>   | <b>0,00</b>                 | <b>968.602,23</b> | <b>876.175,10</b> | <b>591.458,32</b> | <b>350.222,98</b> | <b>647.000,00</b> | <b>565.000,00</b> |                   |       | <b>3.998.459</b> |                  |
| <b>5. Unidad Coordinadora de Proyectos Fortalecida</b> | 5.1. Establecer Prioridades de Intervención en Salud                  | 0,00                        | 0,00              | 0,00              | 0,00              | 0,00              | 0,00              | 0,00              | 71200             | 30071 | 0                |                  |
|  | 5.2. Programa Provincial de Investigación Desarrollado                | 0,00                        | 694.855,88        | 568.929,24        | 423.728,97        | 335.516,29        | 300.000,00        | 320.000,00        | 71300             | 30071 | 2.643.030        |                  |
|  | 5.3. Manuales de Procedimientos y Guías desarrolladas e implementadas | 0,00                        | 5.979,37          | 4.411,05          | 3.402,93          | 360,35            | 10.000,00         | 10.000,00         | 71600             | 30071 | 34.154           |                  |
|  | 5.4. Personal de la UCP capacitado                                    | 0,00                        | 0,00              | 0,00              | 0,00              | 0,00              | 50.000,00         | 45.000,00         | 72100             | 30071 | 95.000           |                  |
|  |   | 0,00                        | 1.390,26          | 254,11            | 0,00              | 0,00              | 42.100,00         | 35.900,00         | 72200             | 30071 | 79.644           |                  |
|  |   | 0,00                        | 860,57            | 0,00              | 0,00              | 0,00              | 0,00              | 0,00              | 72300             | 30071 | 861              |                  |
|  |   | 0,00                        | 0,00              | 2.859,71          | 0,00              | 0,00              | 27.000,00         | 20.000,00         | 72400             | 30071 | 49.860           |                  |
|  |   | 0,00                        | 0,00              | 557,98            | 0,00              | 0,00              | 25.000,00         | 18.000,00         | 72500             | 30071 | 43.558           |                  |
|  |   | 0,00                        | 4.170,84          | 8.021,80          | 0,00              | 0,00              | 10.000,00         | 10.000,00         | 72800             | 30071 | 32.193           |                  |
|  |   | 0,00                        | 0,00              | 0,00              | 30.002,96         | 0,00              | 0,00              | 0,00              | 73100             | 30071 | 30.003           |                  |
|  |   | 0,00                        | 0,00              | 0,00              | 0,00              | 0,00              | 35.000,00         | 25.000,00         | 74100             | 30071 | 60.000           |                  |
|  |   | 0,00                        | 8.644,59          | 6.291,12          | 513,22            | 0,00              | 5.000,00          | 5.000,00          | 74200             | 30071 | 25.449           |                  |
|  |   | 0,00                        | 34.425,80         | 29.307,83         | 18.757,67         | 7.554,09          | 15.000,00         | 10.000,00         | 74500             | 30071 | 115.045          |                  |
|  |   | 0,00                        | 1.976,87          | 0,00              | 0,00              | 0,00              | 5.000,00          | 5.000,00          | 75700             | 30071 | 11.977           |                  |
|  |   | <b>Subtotal Actividad 5</b> | <b>0,00</b>       | <b>752.304,18</b> | <b>620.632,84</b> | <b>476.405,75</b> | <b>343.430,73</b> | <b>524.100,00</b> | <b>503.900,00</b> |       |                  | <b>3.220.774</b> |

|   |   |                                  |                                     |                      |                      |                      |                       |                      |                      |                     |                  |                   |
|---|---|----------------------------------|-------------------------------------|----------------------|----------------------|----------------------|-----------------------|----------------------|----------------------|---------------------|------------------|-------------------|
| 6. Fortalecimiento del Sistema Sanitario en el marco der la pandemia por COVID-19 | 6.1 Fortalecimiento del Sistema de salud  | 0,00                             | 0,00                                | 0,00                 | 0,00                 | 0,00                 | 1.500.000,00          | 800.000,00           | 71300                | 30071               | <b>2.300.000</b> |                   |
|   |   | 0,00                             | 0,00                                | 0,00                 | 0,00                 | 0,00                 | 0,00                  | 0,00                 | 71600                | 30071               | <b>0</b>         |                   |
|   |   | 6.2 Recursos humanos contratados | 0,00                                | 0,00                 | 0,00                 | 0,00                 | 0,00                  | 2.000.000,00         | 1.000.000,00         | 72100               | 30071            | <b>3.000.000</b>  |
|   |   |                                  | 0,00                                | 0,00                 | 0,00                 | 0,00                 | 0,00                  | 2.716.797,00         | 1.200.000,00         | 72200               | 30071            | <b>3.916.797</b>  |
|   |   |                                  | 0,00                                | 0,00                 | 0,00                 | 0,00                 | 0,00                  | 0,00                 | 0,00                 | 73200               | 30000            | <b>0</b>          |
|   |   |                                  | 0,00                                | 0,00                 | 0,00                 | 0,00                 | 0,00                  | 18.600.000,00        | 1.310.000,00         | 72300               | 30071            | <b>19.910.000</b> |
|   |   |                                  | 0,00                                | 0,00                 | 0,00                 | 0,00                 | 0,00                  | 0,00                 | 0,00                 | 72800               | 30071            | <b>0</b>          |
|   |   |                                  | 0,00                                | 0,00                 | 0,00                 | 0,00                 | 0,00                  | 4.900.000,00         | 700.000,00           | 74200               | 30071            | <b>5.600.000</b>  |
|   |   |                                  | 0,00                                | 0,00                 | 0,00                 | 0,00                 | 0,00                  | 0,00                 | 0,00                 | 74500               | 30071            | <b>0</b>          |
|   |   |                                  | 0,00                                | 0,00                 | 0,00                 | 0,00                 | 0,00                  | 0,00                 | 0,00                 | 75700               | 30071            | <b>0</b>          |
|   |   |                                  | <b>Subtotal para el Actividad 6</b> | <b>0,00</b>          | <b>0,00</b>          | <b>0,00</b>          | <b>0,00</b>           | <b>0,00</b>          | <b>29.716.797,00</b> | <b>5.010.000,00</b> |                  |                   |
| <b>Costo de Apoyo (GMS)</b>   | 0,00  |                                  | 217.576                             | 273.810              | 355.355              | 2.045.076            | 3.692.412             | 483.191              | 75100                | 30071               | <b>7.067.419</b> |                   |
|   | 0,00  |                                  | 0,00                                | 0,00                 | 14.153,76            | 0,00                 | 0,00                  | 0,00                 | 75100                | 30000               | <b>14.154</b>    |                   |
|   | <b>Total Output 99451</b>   |                                  | <b>7.470.108</b>                    | <b>9.400.801</b>     | <b>12.391.650</b>    | <b>70.214.276</b>    | <b>126.772.809</b>    | <b>16.589.556</b>    |                      | <b>242.839.200</b>  |                  |                   |
| 121040  | 1. Recursos humanos contratados para fortalecer el sistema de salud en la provincia de Buenos Aires | 0,00                             | 0,00                                | 0,00                 | 0,00                 | 214.888              | 0,00                  | 0,00                 | 71300                | 28641               | <b>214.888</b>   |                   |
|   |   | 0,00                             | 0,00                                | 0,00                 | 0,00                 | 15.042               | 0,00                  | 0,00                 | 75100                | 28641               | <b>15.042</b>    |                   |
|   | <b>Total Output 121040</b>  |                                  | <b>0,00</b>                         | <b>0,00</b>          | <b>0,00</b>          | <b>229.930,36</b>    | <b>0,00</b>           | <b>0,00</b>          |                      |                     | <b>229.930</b>   |                   |
| <b>Diferencias de Cambios</b>   | 40.755,40   | 805.428,95                       | 1.748.129,92                        | 495.903,99           | 2.018.251,08         |                      |                       | 76100                |                      | <b>5.108.469</b>    |                  |                   |
| <b>Total</b>  |   | <b>40.755,40</b>                 | <b>8.275.536,76</b>                 | <b>11.148.931,36</b> | <b>12.887.554,04</b> | <b>72.462.457,78</b> | <b>126.772.808,91</b> | <b>16.589.555,95</b> |                      | <b>248.177.600</b>  |                  |                   |

## VIII. ARREGLOS DE GESTIÓN Y GOBERNANZA

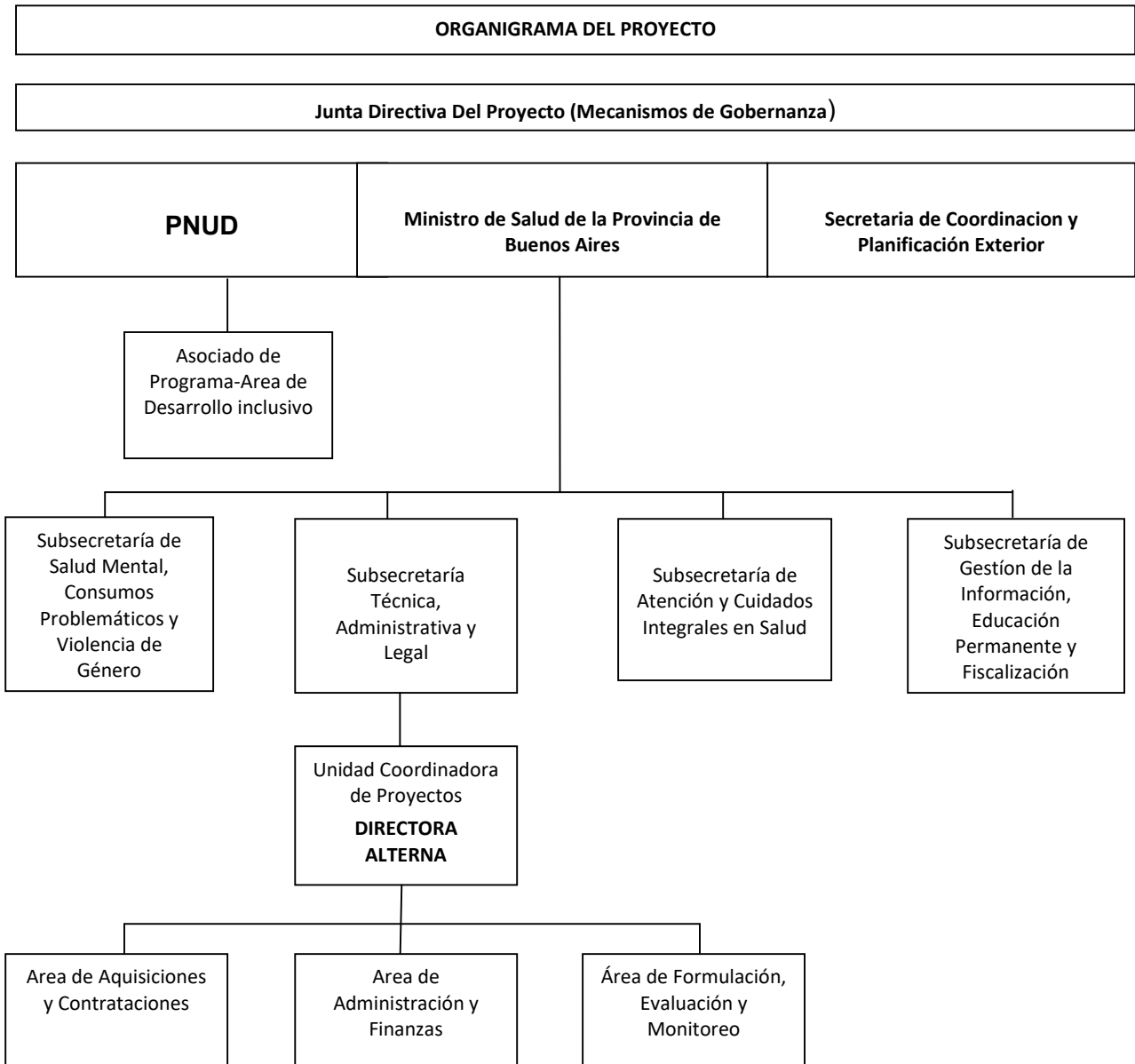

A los fines de este Proyecto se conforma una Junta Directiva de Proyecto que estará integrada por: un representante de la Secretaría de Coordinación y Planificación Exterior del Ministerio de Relaciones Exteriores, Comercio Internacional y Culto como Organismo de Coordinación del gobierno, un representante del PNUD y un representante del Ministerio de Salud de la Provincia de Buenos Aires designado como Asociado en la Implementación. La Junta Directiva del Proyecto será presidida por el Asociado en la Implementación.

Será responsabilidad de la Junta Directiva del Proyecto: a) Aprobar el Plan de Trabajo Plurianual del Proyecto. b) Monitorear el desarrollo del Proyecto. c) Aprobar las revisiones presupuestarias y sustantivas. d) Aprobar los informes técnicos y financieros. La Junta Directiva de Proyecto se reunirá al menos una vez por año calendario, y de manera extraordinaria cuando alguno de sus integrantes lo requiera.

El titular del Asociado en la Implementación se desempeñará como Director/a Nacional del Proyecto. Es de exclusiva responsabilidad del Asociado en la Implementación: la planificación y gestión general de las actividades del Proyecto, la presentación de informes y contabilidad, la supervisión de las otras partes responsables de la implementación y la administración y auditoría del uso de recursos del proyecto. Por lo tanto, el Director/a Nacional del Proyecto es responsable ante la Junta Directiva de Proyecto de:

- a) La gestión y los resultados del proyecto, el logro de sus objetivos, el uso de sus recursos y la aplicación de las normas y procedimientos.
- b) La custodia y uso apropiado de los insumos del proyecto, y dará a éste, de conformidad con las instrucciones de este documento, la información necesaria sobre su uso.
- c) La presentación de los informes financieros y responder por la custodia y uso apropiado de los fondos del proyecto.
- d) La supervisión de las partes responsables (si corresponde).

La Secretaría de Coordinación y Planificación Exterior participa en la Junta Directiva del Proyecto en su rol de Organismo Gubernamental de Coordinación para garantizar el alineamiento del proyecto a las prioridades nacionales, y es responsable de la supervisión general del logro de los productos del proyecto.

Las siguientes funciones son de responsabilidad exclusiva del Director/a Nacional del Proyecto, y en ningún caso podrán delegarse: a) Firmar el Documento de Proyecto y sus respectivas revisiones. b) Conformar los Estados Combinados de Gastos (CDR) e Informes Financieros (FACE). c) Realizar la apertura y gestión de la cuenta bancaria del proyecto (si aplica).

Las transferencias de fondos al Proyecto serán realizadas por el PNUD conforme a lo programado en el Plan de Trabajo Plurianual empleando la/s siguiente/s modalidad/es:

a) Fondo transferido a la cuenta bancaria del Proyecto: anterior al comienzo de las actividades (transferencia de fondos a la cuenta bancaria) o posterior a la conclusión de las actividades (reembolso).

El Director/a Nacional del Proyecto podrá designar un Coordinador/a que será responsable de la gestión del proyecto. El Coordinador/a será el responsable ante el Director/a Nacional de coordinar, dirigir planear y supervisar los equipos de trabajo y elaborar los informes requeridos. La Secretaría de Coordinación y Planificación Exterior resolverá, junto con el PNUD, acerca de su designación en dicho cargo.

Implementación Nacional de Parte del Gobierno de Proyectos Apoyados por el PNUD: Pautas y Procedimientos” es el marco normativo acordado entre el PNUD, la Secretaría de Coordinación y Planificación Exterior y el Asociado en la Implementación para los proyectos de implementación nacional. Asimismo, las disposiciones del Plan de Acción del Programa País aplican al presente documento.

El inicio del Proyecto se dará cuando se disponga de los aportes estipulados para su financiamiento y que se establece como obligación financiera por parte de Ministerio de Salud de la Provincia de Buenos Aires, de acuerdo al Plan de Trabajo Plurianual que forma parte del presente Documento de Proyecto. Los recursos financieros de este Proyecto serán administrados de acuerdo a la Guía mencionada y durante su implementación las actividades se ajustarán al nivel de aportes efectivamente depositados, de acuerdo con lo programado en el Plan de Ingresos anexo.

Las acciones administrativas deberán ser tramitadas a través del Sistema Informático en línea que opera estableciendo comunicaciones simultáneas entre el Proyecto, la Secretaría de Coordinación y Planificación Exterior y el PNUD. Para la utilización del sistema UEPEX, el Asociado en la Implementación autoriza al PNUD y a la Secretaría de Coordinación y Planificación Exterior a acceder a un perfil de visualización permanente durante todo el período de implementación de proyecto, realizando las gestiones necesarias para el alta del mismo.

En concepto de costo de apoyo (GMS), el PNUD percibirá el 3% sobre el monto total implementado por el proyecto.

El presente Documento de Proyecto podrá ser modificado mediante Revisiones:

- General: variación del presupuesto total en un monto menor al 20% y/o ajuste de presupuesto entre cuentas contables, fuentes de financiamiento, actividades o año calendario.
- Sustantiva: extensión del período de implementación y/o variación del presupuesto total mayor al 20% y/o incorporación de nuevas actividades y/o modificaciones en los arreglos de gestión.

Podrán realizarse Revisiones al presente Documento de Proyecto, con un período máximo, incluidas todas sus extensiones, que no podrá superar los cinco años. El presente Proyecto terminará: 1) Por vencimiento del término previsto para su duración, 2) Por mutuo acuerdo de las partes; 3) Por cumplimiento de sus objetivos antes o después de lo previsto; 4) Por fuerza mayor o caso fortuito. 5) Tras 6 meses continuos sin actividad registrada. 6) A petición de Secretaría de Coordinación y Planificación Exterior por incumplimiento de los términos de la cooperación solicitada. Se incorporan como un anexo, los procedimientos para el cierre del Proyecto.

El PNUD percibirá en concepto de costo de apoyo un 8% por la ejecución de los fondos provenientes de UNICEF y un 7% por la ejecución de los fondos de Respuesta Rápida en contra del COVID-19.

El PNUD como parte responsable prestará servicios a la implementación de este proyecto según lo estipulado en la Carta Acuerdo anexa al presente Documento de Proyecto.



## **ANEXOS**

- 1. INFORME DE CALIDAD DEL PROYECTO (SIN MODIFICACIONES)**
- 2. DIAGNÓSTICO SOCIAL Y AMBIENTAL (SIN MODIFICACIONES)**
- 3. REGISTRO DE RIESGOS (CON MODIFICACIONES)**
- 4. EVALUACIÓN DE CAPACIDADES (SIN MODIFICACIONES)**
- 5. TÉRMINOS DE REFERENCIA DE LA JUNTA DIRECTIVA DEL PROYECTO Y DE LAS PRINCIPALES POSICIONES GERENCIALES (SIN MODIFICACIONES)**
- 6. PLAN DE ADQUISICIONES (CON MODIFICACIONES)**
- 7. PLAN DE INGRESOS (CON MODIFICACIONES)**
- 8. MARCO DE MONITOREO (CON MODIFICACIONES)**
- 9. HOJA DE DATOS BÁSICOS (CON MODIFICACIONES)**
- 10. FUNCIONES Y RESPONSABILIDADES DE LA UNIDAD COORDINADORA DE PROYECTOS (SIN MODIFICACIONES)**
- 11. PROCEDIMIENTO DE CIERRE DEL PROYECTO (SIN MODIFICACIONES)**
- 12. MODALIDAD DE CONTRATACION INDIVIDUAL (SIN MODIFICACIONES)**
- 13. CARTA ACUERDO-SERVICIOS DE APOYO (CON MODIFICACIONES)**

### ANEXO III

#### Análisis de Riesgo

| Nombre del Proyecto: Plan Estratégico para Garantizar una Vida Sana y Promover el Bienestar de toda la población de la Provincia de Buenos Aires, en todas las etapas de su ciclo de vida (2016/2019) |   |                         |                |   | N° de Contrato:00095446   |             |                        | Fecha:06/06/2016 |  |
|---|---|-------------------------|----------------|---|---|-------------|------------------------|------------------|--|
| #   | Descripción   | Fecha de identificación | Tipo de riesgo | Impacto y probabilidad  | Respuesta Gerencial/ Medidas de mitigación  | Responsable | Fecha de actualización | Estado           |  |
| 1   | Trabas en el flujo de la información                | Junio 2016              | Operativo      | Trabas en el flujo de la información requerida para reportar las actividades realizadas a nivel municipal o de los efectores y así generar retrasos en el desembolso de los recursos (financiación por resultados).<br><br>P = 2<br>I = 2 | Se capacitará al personal de los equipos de salud sobre el sistema de financiación por resultados, la forma de reportar las actividades realizadas y el modo de rendir cuentas. | UCP         | Septiembre 2021        | Estable          |  |
| 2   | Trabas en la obtención del financiamiento remanente | Junio 2016              | Financiero     | Trabas en la obtención del financiamiento remanente para la ejecución del proyecto, lo que podría traducirse en demoras en la ejecución de algunas actividades previstas o en los resultados esperados<br><br>P = 1<br>I = 1              | Se promoverán acciones de coordinación con los Organismos Intervinientes para concluir satisfactoriamente los procesos iniciados a la fecha.                                    | UCP         | Septiembre 2021        | Estable          |  |

|   |  |            |           |   |   |  |                 |         |
|---|--|------------|-----------|---|---|--|-----------------|---------|
| 3 | Demoras y dificultades en la ejecución de actividades en contexto de pandemia. | Mayo 2020  | Operativo | Dificultades para la ejecución de actividades en virtud de la situación de cuarentena a causa de COVID 19<br><br>P = 1<br>I = 1 | Se buscarán maneras alternativas para la ejecución y seguimiento de actividades, como teletrabajo/telemedicina. Se capacitará al personal en esta modalidad y en medidas de prevención ante COVID-19. Se ajustarán las actividades de manera de dar cuenta de las acciones realizadas en cada una de las áreas, en el marco de la mencionada pandemia.  | UCP  | Septiembre 2021 | Estable |
| 4 | Demoras en la obtención de vacunas contra COVID-19.                            | Marzo 2021 | Operativo | Dificultades para la implementación del plan de vacunación previsto.<br><br>P = 1<br>I = 3                                      | A partir de marzo de 2021, se produjeron algunas demoras en la provisión de vacunas contra COVID-19, por parte de los proveedores contratados por el Estado Nacional. Esto llevó a la generación de nuevos acuerdos con proveedores adicionales y con el inicio de la producción nacional de vacunas, por lo que se espera que durante el segundo semestre de 2021 y 2022 se revierta esta situación.<br><br>Adicionalmente, se continuará con las campañas de sensibilización sobre la necesidad de vacunarse y acercar a la población información de calidad. | Dirección de Epidemiología, Prevención y Promoción de la Salud | Septiembre 2021 | Estable |



|    |            |                             |          |          |              |            |   |   |   |   |            |            |    |   |  |  |  |  |  |  |           |           |           |   |  |  |   |
|----|------------|-----------------------------|----------|----------|--------------|------------|---|---|---|---|------------|------------|----|---|--|--|--|--|--|--|-----------|-----------|-----------|---|--|--|---|
| 6  | 3/12/2020  | Freezers                    | Bienes   | Covid-19 | 73.338,52    | 3/12/2020  | . | . | . | . | 3/12/2020  | 16/12/2020 | 13 | x |  |  |  |  |  |  | 22-dic-20 | 22-dic-20 | 28-dic-20 | x |  |  |   |
| 7  | 9/12/2020  | Señalética                  | Bienes   | Covid-19 | 45.112,09    | 9/12/2020  | . | . | . | . | 9/12/2020  | 11/12/2020 | 2  | x |  |  |  |  |  |  | 22-dic-20 | 22-dic-20 | 23-dic-20 | x |  |  |   |
| 8  | 15/12/2020 | Nueva adq. Freezers         | Bienes   | Covid-19 | 19.081,95    | 15/12/2020 | . | . | . | . | 15/12/2020 | 16/12/2020 | 1  | x |  |  |  |  |  |  | 22-dic-20 | 22-dic-20 | 23-dic-20 | x |  |  |   |
| 9  | 15/12/2020 | Tarjetas                    | Bienes   | Covid-19 | 605.792,53   | 15/12/2020 | . | . | . | . | 15/12/2020 | 21/12/2020 | 6  | x |  |  |  |  |  |  | 23-dic-20 | 23-dic-20 | 28-dic-20 | x |  |  |   |
| 10 | 15/12/2020 | Data loggers                | Bienes   | Covid-19 | 99.500,00    | 15/12/2020 | . | . | . | . | 15/12/2020 | 21/12/2020 | 6  | x |  |  |  |  |  |  | 23-dic-20 | 23-dic-20 | 30-dic-20 | x |  |  |   |
| 11 | 15/12/2020 | Gazebos y portabanners      | Bienes   | Covid-19 | 1.369.987,01 | 15/12/2020 | . | . | . | . | 15/12/2020 | 21/12/2020 | 6  | x |  |  |  |  |  |  | 23-dic-20 | 23-dic-20 | 29-dic-20 | x |  |  |   |
| 12 | 18/12/2020 | Insumos de imprenta         | Bienes   | Covid-19 | 588.247,73   | 18-dic-20  | . | . | . | . | 18-dic-20  | 28-dic-20  | 10 | x |  |  |  |  |  |  | 10/1/2021 | 11/1/2021 | 11-ene-21 | x |  |  |   |
| 13 | 30/12/2020 | Servicio monitoreo freezers | Servicio | Covid-19 | 476.104,83   | 30-dic-20  | . | . | . | . | 30-dic-20  | 4-ene-21   | 5  | x |  |  |  |  |  |  | 11/1/2021 | 12/1/2021 | 20-ene-21 |   |  |  | x |
| 14 | 18/12/2020 | Mobiliario e indumentaria   | Bienes   | Covid-19 | 432.079,71   | 18-dic-20  | . | . | . | . | 18-dic-20  | 28-dic-20  | 10 | x |  |  |  |  |  |  | 14-ene-21 | 15-ene-21 | 15/01/21  | x |  |  |   |
| 15 | 23/12/2020 | Adquisicion de freezers     | Bienes   | Covid-19 | 89.099,09    | 23/12/2020 | . | . | . | . | 23-dic-20  | 29-dic-20  | 9  | x |  |  |  |  |  |  | 4-ene-21  | 5-ene-21  | 5-ene-21  | x |  |  |   |

|    |            |   |          |          |              |            |   |   |   |   |            |           |    |   |   |  |  |  |  |   |  |  |  |  |           |           |           |   |  |  |  |  |   |  |  |
|----|------------|---|----------|----------|--------------|------------|---|---|---|---|------------|-----------|----|---|---|--|--|--|--|---|--|--|--|--|-----------|-----------|-----------|---|--|--|--|--|---|--|--|
| 16 | 23/12/2020 | Adq. Gazebos y portabanners   | Bienes   | Covid-19 | 1.065.703,72 | 23/12/2020 | . | . | . | . | 23-dic-20  | 29-dic-20 | 9  | x |   |  |  |  |  | x |  |  |  |  | 3-ene-21  | 4-ene-21  | 4-ene-21  | x |  |  |  |  |   |  |  |
| 17 | 29/12/2020 | Adq. Precintos  | Bienes   | Covid-19 | 15.824,78    | 29/12/2020 | . | . | . | . | 29/12/2020 | 7/1/2021  | 9  | x |   |  |  |  |  | x |  |  |  |  | 13/1/2021 | 14/1/2021 | 14/1/2021 | x |  |  |  |  |   |  |  |
| 18 | 10/3/2021  | Lonas front   | Bienes   | Covid-19 | 2.302,11     | 10/3/2021  | . | . | . | . | 10-mar-21  | 16-mar-21 | 9  |   | x |  |  |  |  | x |  |  |  |  | .         | .         | 18-mar-21 | x |  |  |  |  |   |  |  |
| 19 | 5/1/2021   | Adq. Gazebos y portabanners   | Bienes   | Covid-19 | 455.111,52   | 6/1/2021   | . | . | . | . | 6-ene-21   | 11-ene-21 | 5  | x |   |  |  |  |  | x |  |  |  |  | 12-ene-21 | 13-ene-21 | 13-ene-21 | x |  |  |  |  |   |  |  |
| 20 | 5/1/2021   | Adquisicion de freezers   | Bienes   | Covid-19 | 94.768,77    | 6/1/2021   | . | . | . | . | 6-ene-21   | 11-ene-21 | 5  | x |   |  |  |  |  | x |  |  |  |  | 19-ene-21 | 20-ene-21 | 20-ene-21 | x |  |  |  |  |   |  |  |
| 21 | 14/1/2021  | Servicio alquiler grupos electrogenos   | Servicio | Covid-19 | 620.438,46   | 14/1/2021  | . | . | . | . | 14-ene-21  | 19-ene-21 | 5  | x |   |  |  |  |  | x |  |  |  |  | 18-ene-21 | 19-ene-21 | 19-ene-21 |   |  |  |  |  | x |  |  |
| 22 | 19/1/2021  | Films de polietileno  | Bienes   | Covid-19 | 2.491,84     | 19/1/2021  | . | . | . | . | 19-ene-21  | 25-ene-21 | 6  | x |   |  |  |  |  | x |  |  |  |  | 11-feb-21 | 12-feb-21 | 12-feb-21 | x |  |  |  |  |   |  |  |
| 23 | 19/1/2021  | Botellas de agua  | Bienes   | Covid-19 | 137.882,47   | 19/1/2021  | . | . | . | . | 19-ene-21  | 25-ene-21 | 6  | x |   |  |  |  |  | x |  |  |  |  | 25-ene-21 | 26-ene-21 | 26-ene-21 | x |  |  |  |  |   |  |  |
| 24 | 19/2/2021  | Determinaciones. Prueba rápida para la detección cualitativa de antígenos virales de SARS-CoV-2 por inmunocromatografía de hisopado nasal | Bienes   | Covid-19 | 1.277.729,49 | 19/2/2021  | . | . | . | . | 19-feb-21  | 1-mar-21  | 10 | x |   |  |  |  |  | x |  |  |  |  | 10-mar-21 | 11-mar-21 | 12-mar-21 | x |  |  |  |  |   |  |  |



|    |           |                                  |        |          |              |           |   |   |   |   |           |           |   |   |  |  |  |  |   |  |  |  |           |           |           |   |  |  |  |
|----|-----------|----------------------------------|--------|----------|--------------|-----------|---|---|---|---|-----------|-----------|---|---|--|--|--|--|---|--|--|--|-----------|-----------|-----------|---|--|--|--|
| 34 | 20/4/2021 | Equipamiento TAFO y accesorios   | Bienes | Covid-19 | 1.204.749,46 | 20/4/2021 | . | . | . | . | 20-abr-21 | 28-abr-21 | 8 | x |  |  |  |  | x |  |  |  | 6-may-21  | 7-may-21  | 7-may-21  | x |  |  |  |
| 35 | 20/4/2021 | Tubos de oxigeno                 | Bienes | Covid-19 | 416.128,74   | 20/4/2021 | . | . | . | . | 20-abr-21 | 23-abr-21 | 3 | x |  |  |  |  | x |  |  |  | 29-abr-21 | 30-abr-21 | 30-abr-21 | x |  |  |  |
| 36 | 20/4/2021 | Gazebos                          | Bienes | Covid-19 | 312.113,16   | 22/4/2021 | . | . | . | . | 22-abr-21 | 28-abr-21 | 6 | x |  |  |  |  | x |  |  |  | 3-may-21  | 4-may-21  | 4-may-21  | x |  |  |  |
| 37 | 12/4/2021 | Nuevos concentradores de oxigeno | Bienes | Covid-19 | 2.100.045,49 | 22/4/2021 | . | . | . | . | 22-abr-21 | 27-abr-21 | 5 | x |  |  |  |  | x |  |  |  | 4-may-21  | 5-may-21  | 5-may-21  | x |  |  |  |
| 38 | 12/4/2021 | Nueva adq. Tubos de oxigeno      | Bienes | Covid-19 | 487.637,14   | 27/4/2021 | . | . | . | . | 27-abr-21 | 3-may-21  | 6 | x |  |  |  |  | x |  |  |  | 11-may-21 | 12-may-21 | 12-may-21 | x |  |  |  |
| 39 | 29/4/2021 | Mesas y sillas                   | Bienes | Covid-19 | 313.213,50   | 3/5/2021  | . | . | . | . | 3-may-21  | 10-may-21 | 7 | x |  |  |  |  | x |  |  |  | 20-may-21 | 20-may-21 | 27-may-21 | x |  |  |  |
| 40 | 29/4/2021 | Compresores                      | Bienes | Covid-19 | 3.171.233,75 | 4/5/2021  | . | . | . | . | 4-may-21  | 11-may-21 | 7 | x |  |  |  |  | x |  |  |  | 27-may-21 | 27-may-21 | 3-jun-21  | x |  |  |  |
| 41 | 12/5/2021 | Tomografos                       | Bienes | Covid-19 | 375.700,00   | 13/5/2021 | . | . | . | . | 13-may-21 | 21-may-21 | 8 | x |  |  |  |  | x |  |  |  | 20-jun-21 | 21/6/2021 | 28/6/2021 | x |  |  |  |
| 42 | 31/3/2021 | Enoxaparina                      | Bienes | Covid-19 | 1.002.810,00 | 31/3/2021 | . | . | . | . | 31-mar-21 | 8-abr-21  | 8 | x |  |  |  |  | x |  |  |  | 7/4/2021  | 8/4/2021  | 9/4/2021  | x |  |  |  |
| 43 | 5/4/2021  | Propofol y atracurio             | Bienes | Covid-19 | 9.050.000,00 | 5/4/2021  | . | . | . | . | 5/4/2021  | 7/4/2021  | 2 | x |  |  |  |  | x |  |  |  | 13/4/2021 | 13/4/2021 | 13/4/2021 | x |  |  |  |



|    |           |   |        |                              |              |           |           |           |           |           |           |           |    |   |   |   |  |  |  |  |           |           |           |   |  |  |  |
|----|-----------|---|--------|------------------------------|--------------|-----------|-----------|-----------|-----------|-----------|-----------|-----------|----|---|---|---|--|--|--|--|-----------|-----------|-----------|---|--|--|--|
| 44 | 16/4/2021 | Suero equipo                                  | Bienes | Covid-19                     | 6.072.981,58 | 16/4/2021 | .         | .         | .         | .         | 16-abr-21 | 19-abr-21 | 3  | x |   |   |  |  |  |  | 21/4/2021 | 21/4/2021 | 21/4/2021 | x |  |  |  |
| 45 | 19/4/2021 | Centrales de O2                               | Bienes | Covid-19                     | 923.643,37   | 20/4/2021 | .         | .         | .         | .         | 20-abr-21 | 22-abr-21 | 2  | x |   |   |  |  |  |  | 22/4/2021 | 22/4/2021 | 22/4/2021 | x |  |  |  |
| 46 | 26/4/2021 | Abacavir                                      | Bienes | Covid-19                     | 40.000,00    | 27/4/2021 | .         | .         | .         | .         | 27/4/2021 | 14/5/2021 | 17 | x |   |   |  |  |  |  | 20/5/2021 | 20/5/2021 | 21/5/2021 | x |  |  |  |
| 47 | 3/5/2021  | Midazolan                                     | Bienes | Covid-19                     | 1.671.450,00 | 3/5/2021  | .         | .         | .         | .         | 3/5/2021  | 10/5/2021 | 7  | x |   |   |  |  |  |  | 21/5/2021 | 21/5/2021 | 26/5/2021 | x |  |  |  |
| 48 | 26/1/2021 | Agujas para insulina                          | Bienes | Covid-19                     | 136.275,00   | 8/2/2021  | 8/2/2021  | 8/2/2021  | 8/2/2021  | 8/2/2021  | 26/1/2021 | 10/3/2021 | 43 |   | x | x |  |  |  |  | 22/3/2021 | 23/3/2021 | 23/3/2021 | x |  |  |  |
| 49 | 6/5/2021  | Equipamiento medico                           | Bienes | Enf. Cronica no transmisible | 816.718,00   | 20/5/2021 | 20/5/2021 | 20/5/2021 | 20/5/2021 | 20/5/2021 | 20/5/2021 | 22/6/2021 | 33 |   | x | x |  |  |  |  | 6/8/2021  | 6/8/2021  | 13/8/2021 | x |  |  |  |
| 50 | 31/5/2021 | Mobiliario                                    | Bienes | Enf. Cronica no transmisible | 41.626,00    | 31/5/2021 | .         | .         | .         | .         | 31/5/2021 | 25/6/2021 | 25 |   |   | x |  |  |  |  | 9/7/2021  | 10/7/2021 | 17/7/2021 | x |  |  |  |
| 51 | 16/6/2021 | Equipamiento terapia de alto flujo de oxígeno | Bienes | Covid-19                     | 2.738.126,47 | 16/6/2021 | .         | .         | .         | .         | 16/6/2021 | 25/6/2021 | 9  |   | x |   |  |  |  |  | 2/7/2021  | 2/7/2021  | 8/7/2021  | x |  |  |  |
| 52 | 17/6/2021 | Enoxaparina y propofol                        | Bienes | Covid-19                     | 7.010.672,00 | 17/6/2021 | .         | .         | .         | .         | 17/6/2021 | 24/6/2021 | 7  | x |   |   |  |  |  |  | 5/7/2021  | 5/7/2021  | 13/7/2021 | x |  |  |  |
| 53 | 25/6/2021 | Equipos PSA                                   | Bienes | Covid-19                     | 2.462.249,11 | 25/6/2021 | .         | .         | .         | .         | 25/6/2021 | 5/7/2021  | 10 | x |   |   |  |  |  |  | 12/7/2021 | 12/7/2021 | 15/7/2021 | x |  |  |  |

|    |            |                                      |          |                              |              |            |            |            |            |            |           |            |    |   |   |   |  |  |  |            |            |            |   |  |  |  |
|----|------------|--------------------------------------|----------|------------------------------|--------------|------------|------------|------------|------------|------------|-----------|------------|----|---|---|---|--|--|--|------------|------------|------------|---|--|--|--|
| 54 | 7/7/2021   | Pruebas rapidasdeteccionantigenos    | Bienes   | Covid-19                     | 9.800.000,00 | 7/7/2021   | .          | .          | .          | .          | 7/7/2021  | 12/7/2021  | 5  | x |   |   |  |  |  | 19/7/2021  | 19/7/2021  | 22/7/2021  | x |  |  |  |
| 55 | 15/7/2021  | Grupos Electrogenos                  | Bienes   | Covid-19                     | 661.256,71   | 19/7/2021  | 3/8/2021   | 3/8/2021   | 3/8/2021   | 3/8/2021   | 19/7/2021 | 4/9/2021   | 47 |   | x |   |  |  |  | 4/10/2021  | 5/10/2021  | 12/10/2021 | x |  |  |  |
| 56 | 19/7/2021  | Tubos de oxigeno                     | Bienes   | Covid-19                     | 617.000,00   | 19/7/2021  | .          | .          | .          | .          | 19/7/2021 | 26/7/2021  | 7  | x |   |   |  |  |  | 3/8/2021   | 3/8/2021   | 10/8/2021  | x |  |  |  |
| 57 | 5/8/2021   | Reactivos                            | Bienes   | Covid-19                     | 7.406.075,10 | 5/8/2021   | .          | .          | .          | .          | 5/8/2021  | 14/8/2021  | 9  | x |   |   |  |  |  | 20/8/2021  | 20/8/2021  | 25/8/2021  | x |  |  |  |
| 58 | 15/8/2021  | Relevamiento                         | Servicio | Enf. Cronica no transmisible | 253.922,57   | 15/8/2021  | .          | .          | .          | .          | 15/8/2021 | 22/8/2021  | 7  |   |   | x |  |  |  | 22/9/2021  | 22/9/2021  | 27/9/2021  | x |  |  |  |
| 59 | 8/9/2021   | Computadoras                         | Bienes   | Enf. Cronica no transmisible | 200.000,00   | 8/9/2021   | 8/10/2021  | 8/10/2021  | 8/10/2021  | 8/10/2021  | 8/9/2021  | 8/11/2021  | 61 |   | x |   |  |  |  | 8/10/2021  | 8/10/2021  | 26/10/2021 | x |  |  |  |
| 60 | 9/9/2021   | Lancetas                             | Bienes   | Enf. Cronica no transmisible | 493.991,13   | 9/9/2021   | 10/10/2021 | 10/10/2021 | 10/10/2021 | 10/10/2021 | 9/9/2021  | 10/11/2021 | 62 |   | x |   |  |  |  | 10/10/2021 | 10/10/2021 | 28/10/2021 | x |  |  |  |
| 61 | 3/10/2021  | Indumentaria (pechera, tapabocas)    | Bienes   | Covid-19                     | 74.060,75    | 3/10/2021  | .          | .          | .          | .          | 3-oct-21  | 7-oct-21   | 4  | x |   |   |  |  |  | 10/11/2021 | 10/11/2021 | 30/11/2021 | x |  |  |  |
| 62 | 8/11/2021  | Perifericos y accesorios computacion | Bienes   | Enf. Cronica no transmisible | 80.000,00    | 9/11/2021  | .          | .          | .          | .          | 9-nov-21  | 20-nov-21  | 11 |   | x |   |  |  |  | 30/11/2021 | 30/11/2021 | 5/12/2021  | x |  |  |  |
| 63 | 10/11/2021 | Insumos de diagnosticos              | Bienes   | Covid-19                     | 1.000.000,00 | 11/11/2021 | .          | .          | .          | .          | 11-nov-21 | 20-nov-21  | 9  | x |   |   |  |  |  | 27/11/2021 | 27/11/2021 | 3/12/2021  | x |  |  |  |

|    |           |                                |        |                              |           |           |   |   |   |   |          |           |   |  |  |  |  |   |  |  |  |  |            |            |            |   |  |  |  |  |
|----|-----------|--------------------------------|--------|------------------------------|-----------|-----------|---|---|---|---|----------|-----------|---|--|--|--|--|---|--|--|--|--|------------|------------|------------|---|--|--|--|--|
| 64 | 5/12/2021 | Adq. Insumos prevencion dengue | Bienes | Enf. Cronica no transmisible | 25.000,00 | 5/12/2021 | - | - | - | - | 5-dic-21 | 12-dic-21 | 7 |  |  |  |  | X |  |  |  |  | 22/12/2021 | 22/12/2021 | 28/12/2021 | X |  |  |  |  |
|----|-----------|--------------------------------|--------|------------------------------|-----------|-----------|---|---|---|---|----------|-----------|---|--|--|--|--|---|--|--|--|--|------------|------------|------------|---|--|--|--|--|

\* Dicho resonador se entregará cuando finalice la obra respectiva

## PLAN DE ADQUISICIONES 2022

| N° | Documentos solicitud listos<br>FECHA | Descripción                   | Rubro (Bienes, servicios, obras) | Finalidad Adquisición | Monto estimado Contrato | Publicación / Notificación |           | Método de Adquisición |              |               |               |                      |                 |                      |                       |                         | Evaluación              |                                  |           | Revisión Comité Local de Contratos / Aprobación |                        | Emisión Contrato                         |  |                         |                 |                      |               |       |   |   |   |
|----|--------------------------------------|-------------------------------|----------------------------------|-----------------------|-------------------------|----------------------------|-----------|-----------------------|--------------|---------------|---------------|----------------------|-----------------|----------------------|-----------------------|-------------------------|-------------------------|----------------------------------|-----------|---|------------------------|--|--|-------------------------|-----------------|----------------------|---------------|-------|---|---|---|
|    |                                      |                               |                                  |                       |                         | Fecha                      | PNUD Web  | UNGM                  | Diario Local | DEV. BUSINESS | Fecha Emisión | Fecha Recep. Ofertas | Duración (días) | Contratación Directa | Contratación Especial | Solicitud de Cotización | Solicitud de Propuestas | Licitación Pública Internacional | Una etapa | Dos etapas                                      | Dos etapas con fórmula | Fecha Envío al Comité Local de Contratos | Fecha aprobación Comité Local de Contratos | Fecha de emisión /firma | Orden de Compra | Consultor individual | Serv. Profes. | Otros |   |   |   |
| 1  | 10/1/2022                            | Equipamiento medico UTI       | Bienes                           | Covid-19              | 500.000,00              | 20/1/2022                  | 20/1/2022 | 20/1/2022             | 20/1/2022    | 20/1/2022     | 20/1/2022     | 22/2/2022            | 33              |                      |                       |                         |                         | X                                | X         |   |                        |  |  | 24-mar-22               | 24-mar-22       | 25-mar-22            | 1-abr-22      | -     | - | - | - |
| 2  | 15/1/2022                            | Medicamentos UTI              | Bienes                           | Covid-19              | 800.000,00              | 25/1/2022                  | 25/1/2022 | 25/1/2022             | 25/1/2022    | 25/1/2022     | 25/1/2022     | 27/2/2022            | 33              |                      |                       |                         |                         | X                                | X         |   |                        |  |  | 29-mar-22               | 29-mar-22       | 29-mar-22            | 5-abr-22      | -     | - | - | - |
| 3  | 15/1/2022                            | Insumos campaña de vacunación | Bienes                           | Covid-19              | 900.000,00              | 25/1/2022                  | 25/1/2022 | 25/1/2022             | 25/1/2022    | 25/1/2022     | 25/1/2022     | 27/2/2022            | 33              |                      |                       |                         |                         | X                                | X         |   |                        |  |  | 29-mar-22               | 29-mar-22       | 29-mar-22            | 5-abr-22      | -     | - | - | - |
| 4  | 1/2/2022                             | Material grafico              | Bienes                           | REDES/PROTEGER        | 400.000,00              | 11/2/2022                  | 11/2/2022 | 11/2/2022             | 11/2/2022    | 11/2/2022     | 11/2/2022     | 16/3/2022            | 33              |                      |                       |                         |                         | X                                | X         |   |                        |  |  | 15-abr-22               | 15-abr-22       | 15-abr-22            | 22-abr-22     | -     | - | - | - |



|    |            |                                    |        |                |            |            |            |            |            |            |            |            |    |  |  |  |  |  |   |   |  |  |  |  |  |           |           |           |           |   |   |   |
|----|------------|------------------------------------|--------|----------------|------------|------------|------------|------------|------------|------------|------------|------------|----|--|--|--|--|--|---|---|--|--|--|--|--|-----------|-----------|-----------|-----------|---|---|---|
| 15 | 20/9/2022  | Insumos diabetes                   | Bienes | REDES/PROTEGER | 500.000,00 | 30/9/2022  | 30/9/2022  | 30/9/2022  | 30/9/2022  | 30/9/2022  | 30/9/2022  | 2/11/2022  | 33 |  |  |  |  |  | X | X |  |  |  |  |  | 2-dic-22  | 2-dic-22  | 2-dic-22  | 9-dic-22  | - | - | - |
| 16 | 15/10/2022 | Material de capacitación           | Bienes | REDES/PROTEGER | 50.000,00  | 25/10/2022 | N/A        | N/A        | N/A        | N/A        | 25/10/2022 | 3/11/2022  | 6  |  |  |  |  |  | X | X |  |  |  |  |  | 10-nov-22 | 10-nov-22 | 10-nov-22 | 17-nov-22 | - | - | - |
| 17 | 1/11/2022  | Insumos hospitales                 | Bienes | REDES/PROTEGER | 500.000,00 | 11/11/2022 | 11/11/2022 | 11/11/2022 | 11/11/2022 | 11/11/2022 | 11/11/2022 | 14/12/2022 | 33 |  |  |  |  |  | X | X |  |  |  |  |  | 13-ene-23 | 13-ene-23 | 13-ene-23 | 20-ene-23 | - | - | - |
| 18 | 1/12/2022  | Material de rehabilitación         | Bienes | REDES/PROTEGER | 200.000,00 | 11/12/2022 | 11/12/2022 | 11/12/2022 | 11/12/2022 | 11/12/2022 | 11/12/2022 | 13/1/2023  | 33 |  |  |  |  |  | X | X |  |  |  |  |  | 12-ene-23 | 12-ene-23 | 12-ene-23 | 19-ene-23 | - | - | - |
| 19 | 15/12/2022 | Material de comunicación           | Bienes | REDES/PROTEGER | 300.000,00 | 25/12/2022 | 25/12/2022 | 25/12/2022 | 25/12/2022 | 25/12/2022 | 25/12/2022 | 27/1/2023  | 33 |  |  |  |  |  | X | X |  |  |  |  |  | 26-ene-23 | 26-ene-23 | 26-ene-23 | 2-feb-23  | - | - | - |
| 20 | 15/12/2022 | Mobiliario para puestos sanitarios | Bienes | REDES/PROTEGER | 50.000,00  | 18/12/2022 | N/A        | N/A        | N/A        | N/A        | 18/12/2022 | 2/1/2023   | 15 |  |  |  |  |  | X | X |  |  |  |  |  | 12-ene-23 | 12-ene-23 | 12-ene-23 | 19-ene-23 | - | - | - |

# ANEXO VII

## PLAN DE INGRESOS

### Consolidado Presupuesto vs. Plan de Ingresos

Proyecto:

|                                     | 2016              | 2017              | 2018              | 2019              | 2020              | 2021               | 2022              | Total General      |
|-------------------------------------|-------------------|-------------------|-------------------|-------------------|-------------------|--------------------|-------------------|--------------------|
| <b>Presupuesto (A + B + C)</b>      | <b>40.755</b>     | <b>8.275.537</b>  | <b>11.148.931</b> | <b>12.887.554</b> | <b>72.462.458</b> | <b>126.772.809</b> | <b>16.589.556</b> | <b>248.177.600</b> |
| Fuente Gobierno (A)                 | 40.755            | 8.275.537         | 10.928.580        | 12.887.554        | 72.232.408        | 126.772.809        | 16.589.556        | 247.727.199        |
| Fuente Donante (B)                  |                   |                   | 0                 |                   | 230.050           |                    |                   | 230.050            |
| Fuente UNICEF (C)                   |                   |                   | 220.351           |                   |                   |                    |                   | 220.351            |
| <b>Plan de Ingresos (D + E + F)</b> | <b>3.846.599</b>  | <b>11.491.152</b> | <b>15.019.121</b> | <b>8.114.377</b>  | <b>75.760.754</b> | <b>112.505.960</b> | <b>21.439.637</b> | <b>248.177.600</b> |
| Fuente Gobierno (D)                 | 3.846.599         | 11.491.152        | 14.798.770        | 8.114.377         | 75.530.704        | 112.505.960        | 21.439.637        | 247.727.199        |
| Fuente Donante (E)                  |                   |                   | 0                 |                   | 230.050           |                    |                   | 230.050            |
| Fuente UNICEF (F)                   |                   |                   | 220.351           |                   |                   |                    |                   | 220.351            |
| <b>Diferencia (G + H + I)</b>       | <b>-3.805.844</b> | <b>-3.215.615</b> | <b>-3.870.190</b> | <b>4.773.177</b>  | <b>-3.298.296</b> | <b>14.266.849</b>  | <b>-4.850.082</b> | <b>0</b>           |
| Fuente Gobierno (G = A - D)         | -3.805.844        | -3.215.615        | -3.870.190        | 4.773.177         | -3.298.296        | 14.266.849         | -4.850.082        | 0                  |
| Fuente Donante (H= B - E)           |                   |                   | 0                 | 0                 | 0                 | 0                  |                   |                    |
| Fuente UNICEF (I= C - F)            |                   | 0                 | 0                 | 0                 | 0                 | 0                  |                   |                    |

Proyecto: ARG/16/006

|          |          |        |       |
|----------|----------|--------|-------|
| Donante: | Gobierno | Fuente | 30071 |
| Donante: | UNICEF   | Fuente | 30000 |
| Donante: | PNUD     | Fuente | 28641 |

| Fuente | Fecha                    | Monto en US\$     | Estimado/Real |
|--------|--------------------------|-------------------|---------------|
| 30071  | 15/10/2016               | 0                 | R             |
| 30071  | 15/11/2016               | 3.846.599         | R             |
| 30071  | 15/12/2016               | 0                 | R             |
|        | <b>Subtotal año 2016</b> | <b>3.846.599</b>  |               |
| 30071  | 15/1/2017                | 380.737           | R             |
| 30071  | 15/2/2017                | 4.512.639         | R             |
| 30071  | 15/3/2017                | 3.726.655         | R             |
| 30071  | 15/4/2017                | 1.300.982         | R             |
| 30071  | 15/5/2017                | 712.566           | R             |
| 30071  | 15/6/2017                | 232.435           | R             |
| 30071  | 15/7/2017                | 0                 | R             |
| 30071  | 15/8/2017                | 0                 | R             |
| 30071  | 15/9/2017                | 625.138           | R             |
| 30071  | 15/10/2017               | 0                 | R             |
| 30071  | 15/11/2017               | 0                 | R             |
| 30071  | 15/12/2017               | 0                 | R             |
| 30072  | 15/12/2017               | 0                 | R             |
|        | <b>Subtotal año 2017</b> | <b>11.491.152</b> |               |
| 30071  | 15/1/2018                | 1.166.872         | R             |
| 30071  | 15/2/2018                | 1.898.458         | R             |
| 30071  | 15/3/2018                | 992.310           | R             |
| 30071  | 15/4/2018                | 920.634           | R             |
| 30071  | 15/5/2018                | 0                 | R             |
| 30071  | 15/6/2018                | 2.002.864         | R             |
| 30071  | 15/7/2018                | 1.135.294         | R             |

|       |                          |                    |   |
|-------|--------------------------|--------------------|---|
| 30071 | 15/8/2018                | 811.864            | R |
| 30071 | 15/9/2018                | 1.186.207          | R |
| 30071 | 15/10/2018               | 0                  | R |
| 30071 | 15/11/2018               | 585.473            | R |
| 30000 | 15/12/2018               | 220.351            | R |
| 30071 | 15/12/2018               | 4.098.794          | R |
|       | <b>Subtotal año 2018</b> | <b>15.019.121</b>  |   |
| 30071 | 15/1/2019                | 0                  | R |
| 30071 | 15/2/2019                | 1.176.949          | R |
| 30071 | 15/3/2019                | 2.322.760          | R |
| 30071 | 15/4/2019                | 0                  | R |
| 30071 | 15/5/2019                | 0                  | R |
| 30071 | 15/6/2019                | 1.030.916          | R |
| 30071 | 15/7/2019                | 317.284            | R |
| 30071 | 15/8/2019                | 425.890            | R |
| 30071 | 15/9/2019                | 2.079.985          | R |
| 30071 | 15/10/2019               | 487.633            | R |
| 30071 | 15/11/2019               | 0                  | R |
| 30071 | 15/12/2019               | 272.959            | R |
|       | <b>Subtotal año 2019</b> | <b>8.114.377</b>   |   |
| 30071 | 15/1/2020                | 1.459.438          | R |
| 30071 | 15/2/2020                | 192.811            | R |
| 30071 | 15/3/2020                | 0                  | R |
| 30071 | 15/4/2020                | 40.825.978         | R |
| 28641 | 15/5/2020                | 230.050            | R |
| 30071 | 15/5/2020                | 0                  | R |
| 30071 | 15/6/2020                | 2.712.617          | R |
| 30071 | 15/7/2020                | 5.513.506          | R |
| 30071 | 15/8/2020                | 4.683.524          | R |
| 30071 | 15/9/2020                | 0                  | R |
| 30071 | 15/10/2020               | 3.229.536          | R |
| 30071 | 15/11/2020               | 13.582.061         | R |
| 30071 | 15/12/2020               | 3.331.234          | R |
|       | <b>Subtotal año 2020</b> | <b>75.760.754</b>  |   |
| 30071 | 15/1/2021                | 14.490.329         | R |
| 30071 | 15/2/2021                | 3.822.000          | R |
| 30071 | 15/3/2021                | 0                  | R |
| 30071 | 15/4/2021                | 10.874.293         | R |
| 28641 | 15/5/2021                | 23.742.300         | R |
| 30071 | 15/6/2021                | 16.444.844         | R |
| 30071 | 15/7/2021                | 10.632.193         | R |
| 30071 | 15/8/2021                | 10.000.000         | E |
| 30071 | 15/9/2021                | 6.000.000          | E |
| 30071 | 15/10/2021               | 5.000.000          | E |
| 30071 | 15/11/2021               | 6.000.000          | E |
| 30071 | 15/12/2021               | 5.500.000          | E |
|       | <b>Subtotal año 2021</b> | <b>112.505.960</b> |   |
| 30071 | 15/1/2022                | 14.837.391         | E |
| 30071 | 15/2/2022                | 3.732.546          | E |
| 30071 | 15/3/2022                | 519.700            | E |
| 30071 | 15/4/2022                | 0                  | E |
| 28641 | 15/5/2022                | 1.200.000          | E |
| 30071 | 15/6/2022                | 1.150.000          | E |
| 30071 | 15/7/2022                |                    | E |
| 30071 | 15/8/2022                | 0                  | E |
| 30071 | 15/9/2022                | 0                  | E |
| 30071 | 15/10/2022               | 0                  | E |
| 30071 | 15/11/2022               | 0                  | E |
| 30071 | 15/12/2022               | 0                  | E |

|  |                              |                    |  |
|--|------------------------------|--------------------|--|
|  | <b>Subtotal año 2022</b>     | <b>21.439.637</b>  |  |
|  |                              |                    |  |
|  | <b>Total Fuente Gobierno</b> | <b>247.727.199</b> |  |
|  | <b>Total Fuente Donante</b>  | <b>450.401</b>     |  |
|  | <b>No financiado</b>         | <b>0</b>           |  |
|  | <b>Total Fuente Gobierno</b> | <b>248.177.600</b> |  |



## ANEXO VIII

### MARCO DE MONITOREO

El Marco de Monitoreo permitirá realizar un seguimiento del progreso de las actividades y acciones planificadas por el proyecto a través de indicadores, con el fin de generar información relevante para la toma de decisiones. Será el marco para la confección de los informes trimestrales, anuales y para las visitas de monitoreo.

**Producto: Sistema de Salud fortalecido, con mayor acceso a servicios de calidad**

| Actividades | Acciones | Planificación |    |    |    |              |    |    |    |              |    |    |    |              |    |    |    |              |    |    |    |              |    |    |    | Indicadores | Metasanuales |              |    |   |   |
|-------------|----------|---------------|----|----|----|--------------|----|----|----|--------------|----|----|----|--------------|----|----|----|--------------|----|----|----|--------------|----|----|----|-------------|--------------|--------------|----|---|---|
|             |          | Año 1 (2016)  |    |    |    | Año 2 (2017) |    |    |    | Año 3 (2018) |    |    |    | Año 4 (2019) |    |    |    | Año 5 (2020) |    |    |    | Año 6 (2021) |    |    |    |             |              | Año 6 (2022) |    |   |   |
|             |          | 1°            | 2° | 3° | 4° | 1°           | 2° | 3° | 4° | 1°           | 2° | 3° | 4° | 1°           | 2° | 3° | 4° | 1°           | 2° | 3° | 4° | 1°           | 2° | 3° | 4° |             |              | 1°           | 2° | 3°  | 4°  |
|             |          |               |    |    |    |              |    |    |    |              |    |    |    |              |    |    |    |              |    |    |    |              |    |    |    |             |              |              |    |   | <b>1.1.1</b><br><br>2016 = N/A<br>2017 = N/A<br>2018 = 3<br>2019 = 2<br>2020 = 2<br>2021 = 3<br>2022 = N/A<br><b>Total = 10</b> |
|             |          |               |    |    |    |              |    |    |    |              |    |    |    |              |    |    |    |              |    |    |    |              |    |    |    |             |              |              |    | <b>1.1.2</b><br><br>2016 = Desarrollo conceptual del tablero de gestion<br><br>2017 = Desarrollo informatico del tablero de gestion y piloto en 5 maternidades<br>2018 = 25<br>2019 = 66<br>2020 = 66<br>2021 = 66<br>2022 = N/A<br><b>Total = 66</b> |   |

**1.  
Intervenciones sanitarias mejoradas**

|   |  |  |  |  |  |  |  |   |   |   |   |   |   |   |   |   |   |   |   |   |   |   |   |   |   |   |   |   |   |   |   |   |   |   |   |   |   |   |   |   |   |  |   |
|---|--|--|--|--|--|--|--|---|---|---|---|---|---|---|---|---|---|---|---|---|---|---|---|---|---|---|---|---|---|---|---|---|---|---|---|---|---|---|---|---|---|--|---|
| <p>1.1. Conformación de la Red de Servicios Perinatales Seguros</p> |  |  |  |  |  |  |  | X | X | X | X | X | X | X | X | X | X | X | X | X | X | X | X | X | X | X | X | X | X | X | X | X | X | X | X | X | X | X | X | X | X | <p><b>1.1.3-</b> Porcentaje de derivación de resueltas en la Región Sanitaria que reside la persona gestante, de acuerdo al nivel de complejidad requerida</p>               | <p><b>1.1.3</b><br/>2021 = 70%<br/>2022 = 80%<br/><b>Total = 80%</b></p>  |
| <p>1.2. Consultorios de seguimiento de alto riesgo</p>              |  |  |  |  |  |  |  | X | X | X | X | X | X | X | X | X | X | X | X | X | X | X | X | X | X | X | X | X | X | X | X | X | X | X | X | X | X | X | X | X | X | <p><b>1.2.1.</b> Red de consultorios de seguimiento de alto riesgo conformada<br/>I= Categorización<br/>II= Implementación<br/>III= Conformación<br/>IV= Fortalecimiento</p> | <p><b>1.2.1</b><br/>2016 = NA<br/>2017 = NA<br/>2018 = I<br/>2019 = II<br/>2020 = III<br/>2021 = IV<br/>2022 = IV<br/><b>Total = Red conformada y fortalecida</b></p> |

|   |  |  |  |   |   |   |   |   |   |   |   |   |   |   |   |   |   |   |   |   |   |   |   |   |   |   |   |   |   |   |   |   |  |  |   |                                 |
|---|--|--|--|---|---|---|---|---|---|---|---|---|---|---|---|---|---|---|---|---|---|---|---|---|---|---|---|---|---|---|---|---|--|--|---|---------------------------------|
| <p>1.3.Abordaje Integral de la Salud de los/las Adolescentes (adiciones, violencia y embarazo) incorporando los enfoques de diversidad y género</p> |  |  |  | X | X | X | X | X | X | X | X | X | X | X | X | X | X | X | X | X | X | X | X | X | X | X | X | X | X | X | X | X | X  | X  | 1.3.1 - Agenda de intervenciones prioritarias dirigidas a promover la salud en adolescentes formulada                 | 1.3.1. Agenda elaborada en 2017 |
| <p>1.4.Sistema de Salud Mental y Adicciones Fortalecido</p>   |  |  |  | X | X | X | X | X | X | X | X | X | X | X | X | X | X | X | X | X | X | X |   |   |   |   |   |   |   |   |   |   |  | 1.4.1. Cantidad de Sanitarias adheridas al Sistema   | 1.4.1<br>2016 = 2<br>2017 = 3<br>2018 = 9<br>2019 = 12<br>2020=15<br>2021= 12<br>2022 = N/A<br><b>Total = 12</b>      |                                 |
| <p>1.5 Prevención y Promoción de Enfermedades Crónicas No Transmisibles</p>   |  |  |  | X | X | X | X | X | X | X | X | X | X | X | X | X | X | X | X | X | X | X |   |   |   |   |   |   |   |   |   |   |  | 1.5.1 Cantidad de Acciones de prevención y promoción de ECNT realizadas por los municipios | 1.5.1<br>2016 = 20<br>2017 = 30<br>2018 = 50<br>2019 = 80<br>2020=120<br>2021=180<br>2022 = 432<br><b>Total = 432</b> |                                 |
| <p>1.6.Prevenion y tratamiento Covid 19</p>   |  |  |  |   |   |   |   |   |   |   |   |   |   | X | X | X | X | X | X |   |   |   |   |   |   |   |   |   |   |   |   |   | 1.6.1. Porcentaje de tratamientos evaluados en pacientes notificados con Covid | 1.6.1.<br>2020 = 80%<br>2021= 90%<br>2022 = N/A  |   |                                 |









|   |  |  |   |   |   |   |   |   |   |   |   |   |   |   |   |   |   |   |   |   |   |   |   |   |   |   |   |   |   |   |   |   |   |   |   |   |   |   |   |   |
|---|--|--|---|---|---|---|---|---|---|---|---|---|---|---|---|---|---|---|---|---|---|---|---|---|---|---|---|---|---|---|---|---|---|---|---|---|---|---|---|---|
|   |  |  |   |   |   |   |   |   |   |   |   |   |   |   |   |   |   |   |   |   |   |   |   |   |   |   |   |   |   |   |   |   |   |   |   |   |   |   | <p><b>3.3.2.</b> Un sistema de Emergencias implementado</p>   | <p><b>3.3.2.1.</b> Convenio de adhesión por municipio durante 2017<br/><b>3.3.2.2.</b> Sistema de emergencia implementado 2018/2022</p>                                   |
|   |  |  |   |   |   |   |   |   |   |   |   |   |   |   |   |   |   |   |   |   |   |   |   |   |   |   |   |   |   |   |   |   |   |   |   |   |   |   | <p><b>3.3.3.</b> Programa de formación y capacitación desarrollado e implementado</p>   | <p><b>3.3.3</b><br/>2021= 4%<br/>2022= 6%<br/><b>Total = 10%</b></p>  |
|   |  |  |   |   |   |   |   |   |   |   |   |   |   |   |   |   |   |   |   |   |   |   |   |   |   |   |   |   |   |   |   |   |   |   |   |   |   |   | <p><b>3.3.4.</b> Cantidad de encuentros de fortalecimiento en la gestión y la calidad de SAME</p>   | <p><b>3.3.4</b><br/>2021 = 70<br/>2022 = 149<br/><b>Total = 149</b></p>   |
| <p><b>3.4.</b> Instituto Biológico Tomás Perón Refuncionalizado</p> |  |  | X | X | X | X | X | X | X | X | X | X | X | X | X | X | X | X | X | X | X | X | X | X | X | X | X | X | X | X | X | X | X | X | X | X | X | X | <p><b>3.4.1.</b> Un estudio de factibilidad para el desarrollo del Instituto como principal productor público de medicamentos y vacunas y recomendaciones implementadas</p> | <p><b>3.4.1.1.</b> Informe con recomendaciones para el fortalecimiento del IB realizado durante 2016<br/><br/><b>3.4.1.2.</b> Recomendaciones implementadas 2017/2022</p> |









|  |                       |  |  |  |  |  |  |  |  |  |  |  |  |  |  |  |  |  |  |  |  |  |  |  |  |  |  |  |   |  |
|--|-----------------------|--|--|--|--|--|--|--|--|--|--|--|--|--|--|--|--|--|--|--|--|--|--|--|--|--|--|--|---|--|
|  | 6.2. RRHH Contratados |  |  |  |  |  |  |  |  |  |  |  |  |  |  |  |  |  |  |  |  |  |  |  |  |  |  |  | <b>6.2.1. Cantidad de RRHH contratados para actividades específicas de COVID-19</b> | <b>6.2.1</b><br>2021 = 129<br>2022 = 148<br><b>Total = 148</b> |
|--|-----------------------|--|--|--|--|--|--|--|--|--|--|--|--|--|--|--|--|--|--|--|--|--|--|--|--|--|--|--|---|--|

---

## ANEXO IX

### HOJA DE DATOS BÁSICOS

**Proyecto:** ARG/16/006 - "Apoyo al Plan Estratégico para Garantizar una Vida Sana y Promover el Bienestar de toda la población de la Provincia de Buenos Aires, en todas las etapas de su ciclo de vida (2016/2019)"

**Fecha de inicio:** 01/10/2016

**Fecha de finalización:** 31/12/2022

**Asociado en la Implementación:** Ministerio de Salud de la Provincia de Buenos Aires

**Director del Proyecto:** Nicolás Kreplak

**Cargo:** Ministro de Salud de la provincia de Buenos Aires

**Domicilio:** Calle 51 N°1120 (1900) La Plata, provincia de Buenos Aires

**Teléfonos:** 0221-4292711/13/15

**Correo electrónico:** nkreplak@ms.gba.gov.ar

**Directora Nacional Alterna:** María Victoria Anadón

**Domicilio:** Calle 51 N°1120 (1900) La Plata, provincia de Buenos Aires

**Teléfonos:** 0221-4292900

**Correo electrónico:** manadon@ms.gba.gov.ar

**Presupuesto Total:** USD 248.177.600

**Fuentes de Financiamiento:** Gobierno

---

Firma del Director/a

---

Fecha

## ANEXO XIII

### MODELO DE CARTA DE ACUERDO

#### ENTRE EL PROGRAMA DE LAS NACIONES UNIDAS PARA EL DESARROLLO (PNUD) Y EL GOBIERNO PARA LA PRESTACIÓN DE SERVICIOS DE APOYO

Estimada Señora Directora Nacional Alterna

1. Se hace referencia a las consultas entre funcionarios del Gobierno de Argentina (en adelante, "el Gobierno") y funcionarios del PNUD respecto de la prestación de servicios de apoyo por parte de la oficina del PNUD en el país para los programas y proyectos gestionados a nivel nacional. Mediante el presente acuerdo, el PNUD y el Gobierno acuerdan que la oficina del PNUD en el país puede prestar tales servicios de apoyo, a solicitud del Gobierno, a través de su institución designada en el documento del proyecto pertinente, según se describe más adelante.
2. La oficina del PNUD en el país puede prestar servicios de apoyo para ayudar en las necesidades de información y pago directo. Al prestar dichos servicios de apoyo, la oficina del PNUD en el país verificará que la capacidad del Gobierno (Asociado en la Implementación) sea reforzada para que pueda llevar a cabo dichas actividades de forma directa. Los costos en que incurra la oficina del PNUD en el país en la prestación de dichos servicios de apoyo serán recuperados del presupuesto administrativo de la oficina.
3. La oficina del PNUD en el país podrá prestar, a solicitud del Asociado en la Implementación, los siguientes servicios de apoyo para las actividades del proyecto:
  - (a) Identificación y/o contratación de personal para el proyecto;
  - (b) Identificación y facilitación de actividades de capacitación;
  - (c) Adquisición de bienes y servicios;
4. La adquisición de bienes y servicios y la contratación del personal para el proyecto por parte de la oficina del PNUD en el país se realizará de acuerdo con el reglamento, reglamentación, políticas y procedimientos del PNUD. Los servicios de apoyo descritos en el párrafo 3 anterior se detallarán en un anexo al documento del proyecto, en la forma prevista en el Apéndice del presente documento. Si las necesidades de servicios de apoyo de la oficina del país cambiaran durante la vigencia de un proyecto, el anexo al documento del proyecto se revisará de común acuerdo entre el representante residente del PNUD y el Asociado en la Implementación.
5. Las disposiciones pertinentes del Acuerdo Básico Modelo de Asistencia (SBAA) del PNUD con el Gobierno suscrito el 26 de febrero de 1985 (y aprobado por Ley N° 23.396 del 10 de octubre de 1986) o las Disposiciones Complementarias que forman parte del documento del proyecto, incluidas las disposiciones acerca de la responsabilidad y privilegios e inmunidades, se aplicarán a la prestación de tales servicios de apoyo. El Gobierno conservará la responsabilidad general por el proyecto gestionado a nivel nacional a través de su Asociado en la Implementación. La responsabilidad de la oficina del PNUD en el país por la prestación de los servicios de apoyo aquí descritos se limitará a la prestación de aquellos que se detallen en el anexo al documento del proyecto.
6. Cualquier reclamación o controversia que surgiera como resultado o en relación con la prestación de servicios de apoyo por parte de la oficina del PNUD en el país en conformidad con esta carta será gestionada de acuerdo con las disposiciones pertinentes del SBAA.
7. La forma y el método en que la oficina del PNUD en el país puede recuperar los gastos incurridos en la prestación de los servicios de apoyo descritos en el párrafo tercero de este Acuerdo serán especificados en el anexo al documento del proyecto.
8. La oficina del PNUD en el país presentará informes sobre la marcha de los servicios de apoyo prestados e informará acerca de los gastos reembolsados en la prestación de dichos servicios, según se requiera.
9. Cualquier modificación a estos acuerdos se efectuará por mutuo acuerdo escrito de las partes contractuales.
10. Si usted está de acuerdo con las disposiciones enunciadas precedentemente, sírvase firmar y devolver dos copias firmadas de esta carta a esta oficina. Una vez firmada, esta carta constituirá el acuerdo entre su

Gobierno y el PNUD en los términos y condiciones establecidos para la prestación de servicios de apoyo por la oficina del PNUD en el país a programas y proyectos gestionados a nivel nacional.

Atentamente,

*Rene Mauricio Valdes*

Firmado en nombre y representación del PNUD  
RENÉ MAURICIO VALDEZ  
Representante Residente



Por el Gobierno  
Maria Victoria Anadón  
Directora Nacional Alterna del Proyecto ARG/16/006  
Ministerio de Salud de la Provincia de Buenos Aires  
Fecha:

Apéndice

**DESCRIPCIÓN DE LOS SERVICIOS DE APOYO DE LA OFICINA DEL PNUD EN EL PAÍS**

1. Se hace referencia a las consultas entre el Ministerio de Salud de la Provincia de Buenos Aires, la institución designada por el Gobierno de Argentina y funcionarios del PNUD respecto de la prestación de servicios de apoyo por parte de la oficina del PNUD en el país al proyecto gestionado a nivel nacional ARG/16/006 "Apoyo al Plan Estratégico para Garantizar una Vida Sana y Promover el Bienestar de toda la población de la Provincia de Buenos Aires, en todas las etapas de su ciclo de vida (2016/2021)"

2. De acuerdo con las disposiciones de la carta de acuerdo firmada el 12/01/2021 y el documento del proyecto ARG/16/006 "Apoyo al Plan Estratégico para Garantizar una Vida Sana y Promover el Bienestar de toda la población de la Provincia de Buenos Aires, en todas las etapas de su ciclo de vida (2016/2021)", la oficina del PNUD en el país prestará los servicios de apoyo al Proyecto que se describen a continuación.

3. Servicios de apoyo que se prestarán:

| Servicios de apoyo (descripción)  | Calendario de la prestación de los servicios de apoyo | Costo de la prestación de tales servicios de apoyo para el PNUD | Monto y método de reembolso del PNUD |
|---|---|---|--------------------------------------|
| 1. Adquisición de equipamiento informático (tablets) <ul style="list-style-type: none"><li>• Coordinación entre las áreas de Programa y de Operaciones con el Asociado en la implementación para la definición de la solicitud de compra (cantidades y tiempos) y de sus especificaciones técnicas</li><li>• Identificación y selección del proveedor más adecuado</li><li>• Articulación entre el Asociado en la Implementación y el proveedor para la definición de los alcances y requisitos del proceso de adquisiciones</li><li>• Realización del proceso de adquisiciones incluyendo CAP (Comité Local de Adquisiciones)<ul style="list-style-type: none"><li>○ Selección y aceptación de la oferta más convenientes por parte del Asociado en la Implementación con la asesoría técnica del PNUD</li><li>○ Contratación y emisión de la orden de compra</li><li>○ Selección de la modalidad de transporte y tipo de seguro, su contratación y seguimiento hasta destino</li><li>○ Gestión del contrato</li><li>○ Procesamiento de la franquicia diplomática y despacho a plaza</li></ul></li></ul> | enero-febrero 2021                                    | 1% sobre monto ejecutado  | DPC                                  |

②



|                               |  |  |  |
|-------------------------------|--|--|--|
| oProceso de pago al proveedor |  |  |  |
|-------------------------------|--|--|--|

4. Descripción de las funciones y responsabilidades de las Partes involucradas:

**Adquisición de Bienes y Suministros**

| MSBA | PNUD | TAREA  |
|------|------|--|
| X    |      | Preparación de la lista de equipos / suministros y especificaciones técnicas |
| X    | X    | Finalización de las especificaciones técnicas                                |
|      | X    | Preparación de las Bases y Emisión de los llamados a licitación              |
|      | X    | Recepción y evaluación de las ofertas  |
|      | X    | Recomendación de adjudicación  |
| X    |      | No objeción a la recomendación de adjudicación                               |
|      | X    | Adjudicación y firma de la orden de compra                                   |
| X    |      | Arreglos de inspección y transporte  |
|      | X    | Tránsito aduanero  |
|      | X    | Seguimiento hasta la entrega en el destino final                             |
| X    | X    | Recepción y aceptación de los bienes / suministros                           |
|      | X    | Pago al proveedor  |

2

3



G O B I E R N O D E L A P R O V I N C I A D E B U E N O S A I R E S  
2021 - Año de la Salud y del Personal Sanitario

**Hoja Adicional de Firmas**  
**Informe gráfico**

**Número:**

**Referencia:** Proy. Arg. 16/006-Revision Presupuestaria H

---

El documento fue importado por el sistema GEDO con un total de 49 pagina/s.